THE CHINA TIMES
NO. 162 SHANTUNG ROAD, SHANGHAI.

時事新報

中華民國七年十月念五日（即陰歷戊午年九月念一日）星期五　第三千八百八十九號　共三大張售大洋三分

館設上海英租界望平街一百六十二號門牌　電報簡碼六六九〇　電話號碼一七八六

本館定報章程

本國及日本境內〇全年九元五角〇半年五元〇三個月二元〇…外國各埠〇全年十六元〇半年八元〇以上均按照大洋計算郵費在內　匯款匯費由定報人自付郵票按九五折算

浙江興業銀行廣告

本銀行於前清光緒丁未開業至今已十二年收足資本一百萬元公積金二十六萬六千元專辦定期往來抵押放欵押滙滙兌貼現及保管證券票據貴重物品凡銀行一切應辦業務均極克己隨時囑託及儲蓄等各種存欵暨

總行設上海北京路十四號（江西路轉角）經理室電話中央二六五〇號　杭州支行在杭城保佑坊　漢口支行在歆生路　天津支行在宮北大街　北京支行在前門外施家胡同　奉天分莊在省城鼓樓北　哈爾濱分莊在道外北四道街　其餘如浙江紹興嘉興湖州寗波鎮海溫州金華蘭谿海門餘姚　江蘇松江南京下關蘇州無錫常州鎮江丹陽揚州徐州淸江浦南通州宜興溧陽　安徽蕪湖安慶宣城蚌埠　江西九江南昌贛州景德鎮　湖南長沙　湖北武昌　山東濟南滕縣臨淸烟台靑島威海衛　山西太原運城大同新絳　直隸保定唐山順德大名　東三省營口大連錦州安東鐵嶺吉林長春黑龍江　福建福州廈門以及香港等處均有代理處可通滙兌并備有活支滙票以便旅行及各埠辦貨之需　再本行新設奉天分莊專做存款滙款不做放款亦不發行鈔票其在東三省市面向來行使之興業鈔票係奉天興業銀行所發與本行分莊無涉特白

江灣賽馬

陰歷九月二十二日

下午一點半起賽是日賽馬爲協約國紅十字會助款舉賽仍備專車特此佈告　萬國體育會啓

湘賑慈善救濟券

距開標期祇有二天矣請來得頭獎洋五萬元

全張六元　每條六角　存券無多外埠函購欲購從速原班回件

上海售券同業仝啓

上海中國義賑會敬謝助欵諸大善士第二次報告

逸隱善士洋一百元　徐怡鴻君洋十元　張將氏洋五元　張陳氏洋十元　蘇州席熙善士改京鈔五元　張士記小洋五角　葛許氏小洋五角　徐予發君小洋五角　陸士秀君小洋五角　張克仁君洋一元　金華黃君洋十元　王子均君洋一元　以上各款除當奉收據外合亟登報謹代災民叩謝並揭　仁風　本會事務所謹啓

湘賑第二期慈善救濟券頭獎獨得洋五萬元

敬啓者敝會爲湘省籌賑奉督辦京畿一帶水災河工善後事宜處熊秉三奉政府核准發行獎券以資振濟除第一期已於九月十五日開獎外所有第二期業已發行此次額設六萬號每張售銀六元每條大洋六角其分配獎章悉登載本報後幅此次開獎准於陽歷十月二十七號即陰歷九月二十三日仍在上海秉公開獎凡外埠欲經理獎券者可逕向就近中國銀行接洽並可由中行致函敝會即當照寄中行不誤外埠如中大獎者獎金可由中國銀行匯兌應得獎金並無折扣進出銀洋概照申市核算凡本外埠經理人聲明能銷若干要求各中行致函敝會經理批發之往來郵電廣告傳單各費均歸各處自理與本會無涉此佈　上海慈善救濟會朱葆三顧馨一宋漢章胡稑薌陸伯鴻徐乾麟等同啓

中法大藥房夏歷九月十六日起各貨廉價大贈品

現屆深秋轉瞬冬令購用補藥及日用各品之人必多本藥房自九月十六日起特將來路各貨廉價發售並且特別贈品以表歡迎如購貨滿洋三角以上者贈嬰孩牌（小囝牌）香煙一包滿大洋一元者贈大世界遊券一紙（此券可用至十月底）或嬰孩牌香皂一塊滿洋二元者倍之再多以此遞加贈品期至十月底截止批發不在此例　諸君請早日貴臨賜購並得贈品爲荷

名著出版

尚志學會叢書

杜師業譯　**革命心理**　一元二角五分

是書爲法儒黎朋所著內分三篇第一篇革命運動之心理的要素第二篇法蘭西革命第三篇現代革命主義之發展蓋皆以心理的研究法解說革命之眞諦譯筆尤暢達明順誠爲政治家必讀之書

陳長衡編　**中國人口論**　一冊七角半

著者鑒於中國人口與生計之不相容乃採取歐美學說及婚姻室家制度就中國人口現狀作比較的研究爲改良之商榷說理透闢議論精確誠中國人羣進化唯一之南針也

商務印書館

徐錫驥先生製戒煙新藥

前浙江省立戒烟局局長象技正留學日本醫學專門學校藥學士徐錫驥先生發明戒烟新藥戒時不吐不瀉眠食如常仍可照常作事戒絕之後毫無痛苦此藥曾經浙江全省戒烟分局一律購用成效卓著是以浙江烟禁早報肅清民國元年象張書酒南先生發起在上海設立新藥戒烟社並在各省設立分社迄今完全戒絕者已有念餘萬人近來推廣南洋檳榔嶼星架坡日里棉蘭爪哇等處華僑欲批發經售由外國銀行或郵政局直接匯至本社即將藥品寄奉●再徐錫驥先生著有戒烟必讀一書詳載戒烟良法及戒烟丸嗎啡之事無不詳載蒙黎前總統馮大總統暨兩院議長各省省長公署題序嘉獎　全國禁烟總會提倡推廣歷蒙各省省長通飭所屬一律行銷並給示保護在案　本社現將此書廣印分送以期烟毒早日廓清欲閱此書來函內附入回件郵費三分即行寄奉〇戒烟新藥價目每日吸烟一錢服藥十元定可完全戒絕吸二錢者服藥念元餘類推服法另有仿單函索即奉外埠函購可向郵政局匯款即可代用（惟郵票一元作洋九角八分）郵局未通之處

總發行上海浙江路清和坊對門新藥社　總經售●上海英大馬路盆湯弄口大生製藥公司●廣州西關文興大街永安里二號新藥分社●漢口法租界永昌堂

江西省長公署通飭行銷戒煙新藥訓令

案據浙江省立戒烟局局長象技正留學日本千葉醫學專門學校藥學士徐錫驥稟稱竊民國成立以來禁烟事宜最所注重第分禁種禁運禁吸三項未能於戒字切實履行似未足以廓清烟毒夫戒烟之能否奏效全視藥品之良窳爲斷（中略）等情據此查前清政務處原定禁烟章程第六條內開製備丸藥藥內不參入鴉片烟灰與嗎啡爲要製成後由各府廳州縣備價領取發交該處善堂或藥鋪照原價經售其無力之貧民准其免繳藥資等因在案禁烟手續保册續進行前項章程仍可仿照辦理現在禁烟期限將滿禁令甚嚴烟癖尙不能遽除半因良藥難尋以致苟安旦夕患烟癖者擬先由官廳購製良藥以爲之倡俾藥到癖除早祛痼毒該錫驥即偉人徐錫麟之胞弟在日本研究醫學化學最久所製戒烟新藥南北各省均經暢銷其所著戒烟必讀本省長亦有叙文其名譽可知是書將中外各種戒烟藥一一指出竟無人反對謂徐某敗壞無嗎啡益可完全戒絕者以十餘萬人計確有明效大驗非街市銷售之有嗎啡者可比自應通飭該藥學士所製之戒烟新藥其分發行銷除由公署備價洋一千元購寄另文發行以濟無力之貧民外合亟令仰轉行所屬一體知照廣出布告曉諭各界如力足以購徐君新藥而患有烟癖者可致函上海浙江路戒烟新藥社購取將來該社亦必推廣來贛銷售也總之明年禁烟期滿如再犯禁懲辦必嚴宜亟猛省速購良藥戒除毋貽後悔至市肆所售戒烟丸類多嗎啡不特無益而又害之仍應嚴查不准行銷並即知照此令

中華民國五年十一月十三日登載五百六十二號江西公報

江西省長戚揚

中國義賑會籌辦魯奉振務募捐廣告

敬啓者敝會昨接松滬護軍使署轉來山東旅京同鄉來電以該省大水爲災並以匪患人民困苦非言可喻又接奉天張巡閱使宥電以上年水災蒙捐巨款雲天高誼含生共戴本年秋季驟雨連縣太子河渾河柳河同時橫決遼陽等處二十縣水深二丈淺亦丈餘人畜廬舍財物禾稼損害甚鉅饑饉計現正督飭官紳籌辦急振務懇我公商同海上諸鴻碩令募振款藉此沈災無厭之求還祈曲諒等語敝會謹案魯奉等省被災重疊災黎幾及數十縣不有振濟何以爲生思義顧名誼難膜視惟開始成立無款可支而救濟之懷未能自已爰亟登報廣告籲懇我海上官紳商學各界及閨秀淑媛俯念魯奉二省遭災重大慨捐巨款俾億萬遺黎不致遽塡溝壑敝會同人謹當馨香奉之　盧永祥　朱佩珍　王震　徐懋　宋漢章等同啓　經收振款處在三馬路中國銀行內　會所在民國路老北門東首大洋房內

中國通商銀行謹白

本銀行招集商股資本五百萬兩現已收足二百五十萬兩銀行開設上海經辦各處匯劃欵項凡有放存銀兩半年長年存款一切交易無不周妥克己並自備高大洋棧一所以便寄存貨物並可押用銀兩棧租格外公道特此佈告

墨華軒綢緞幛贈送手巾

色素緞軸每頂四元二角　色花緞軸六元　白湖縐軸四元二角　色加二角　紅藍呢軸一元七角　高等呢軸二元二角　每頂六尺加長照算金字另加以及高等純絲花素緞軸錦綾裱剩俱全　賜顧緞軸贈送絲巾一方以副諸君之雅意耳　上洋英大馬路北盆湯弄愛華藥房對門第八十二號門牌墨華軒箋扇號啓

謝霖會計師事務所廣告

農商財政部批准　北京前王公廠西口外知義伯大院　電話西局一千七百六十八號

本所承辦事務如下（一）檢查帳目並出證明書（二）清算帳目並製報告表（三）規定會計章程及帳簿組織（四）編製統計報告（五）答復關於會計之諮詢　如有以上列各事委託代辦者請駕臨本所接洽或先通信商辦

湯公治喪事務所廣告

湯公濟武之喪同人議設治喪事務所現已成立（場所在北京虎坊橋湖廣會館）各處函電及奠賻輓章等均請逕寄本事務所爲幸

主任黎元洪

幹事

劉鮑劉張金安瞿饒方王田夏許莊梁張張王爲李吳呂胡袁陳徐[illegible]王梁
雲騮　世　迪　澳可家文鶴大蘊啟一匯揆耶瑞陸實逵甫華陸徐　瑕士
馥亭治瀛蓀生瀛群濬襄烈康鑾覓超璧淦唐光霖珍因先誠遷祥[illegible]嵐芳治

曾方高李馮周黃瞿參梁林蒲縉姚晏駱胡張王羅陳呂張余宿蔡李江
有　步文家大　念崇善長屬忠　公仲維源　意印　光敬東紹[illegible]步大
翼貞蔥熙遂烈琴鑫佑濟民俊禽　華武和漢隨驥穀川綸熏錦蕃宋鎔滋青碧

邵鄧高江荊張張賈曾歐李王呂周陳李周黃湯劉鄺胡王常盧范吳劉同孫
從毅　經育杜錫述經陽　經樹先啓信龍尊　道　汝經增廷殿廷遠迪潤
恩人徵沅瓌蘭魁堯沅浦存權邦松登修臣光三雅鏞洙鑑佐儒模棟瑛駒琮宇

劉凌王張張張徐夏季汪張范徐陳馮覃黃洪錢邱馬蔣陳謝邵甘杜尹周辛
文文　從雲　果宗　　總述協任承慶中　稻　德鳳士寶長鑒承扶景
炳淵綺仁雷抜人瀚通勃熙泰貞中鈞瑩[illegible]達錄章深梧髦元銘燊休一墀漢

姚褚熊朱吳許張甘杜梁陳張任陳陳嚴范孟王孫黃陳李杜張君湯楊方李
文　敦樾　熊孝駿廣秉登梓曜錫　天鳳昭謝際　川化藝師鑫　漢汝薔安
栩翔棣之涑章移雲銘才山芳墀鑑善驄楨濱家賁彰昭超棠芳夔卿楠鏘岑

奚常雷甘李鄭李黃王于張陳周呂張耿張賈葉羅翁劉李邵王劉周湯陳溫
　墒　　耀化　贊樵元伯邦兆學　兆恩庸學衍熙興晨哲履　翩[illegible]錦塤
箴璋鑾均忠國論元年芳材達沅沅蓮林綬熙帥[illegible]坪琨蕃瀚濤灤勳章飛

王周張安于李張王郭彭烏葛孫王黃李鄭白張宋阿傅曾陳趙王邵陳可鄧
之祖陳鵬之綏　敬　運澤夢靖玉家東述常　炳[illegible]鴻有瀛連德　衍中芷
鑲瀾銘東鳳恩坤芳涵斌聲樸圻樹璘萊禹文欽良阿銓琨潮琪璧保烈傑蕃

蘇祝畢張韓鄭高邱葛劉熊宋吳潘沈王蔣林周袁劉張姜劉陳姚萬曾范章
毓華維玉世仲錫　　樹正育鍾　椿行季　承榮崇家[illegible]以之葵啓廣騰瑞
芳如垣庚昌升恩珍莊棠瑗德鎔補年健哲同燮安傑璈輔芬麟常揚渠霈林

陳陳邱高李王湯李劉徐唐胡劉盧程胡饒羅李阿夏恩沈潘劉陳朱周王黃
　爲曾登兆學增鍾星　仲人鍾　明　鳳　鍾潤炎祖津宗道　咨國用錫
亮銑煒鉀年曾炳懿楠鴻寅俊秀弼超麟璜慶蔚[illegible]申翔生瑞仁永胃城霖銓

王彭蕭李王王徐張戴周彭楊　易王陳陳蘇吳沈倪張鄧畢馬關胡何詹魏
揚祖日　振　汝國正代守熊獻克琨郃錫廷祜　[illegible]驪文惠中价柏佩之斯
濱齡昌欽垚灝梅溶誠[illegible]正祥芬臯芳余[illegible]獻[illegible]棠[illegible]飛[illegible]康驥[illegible]年瑄吉炅

南林楊黃胡阮張范周范王陳錢劉陳周賀劉蔡劉王鄭蕭趙湯朱陳林
國光徵子鄂毓耶熙貞熙運寶葆　漢　穀　浚　　萬延儆丙仕邦韶
鏞華祥逵公崧川壬亮植孚書[illegible]亮秘棠是[illegible]卿[illegible]道瞻平[illegible]星清燮宮

等同啓

本館告白

…本館…已出書特此佈告　印再版　定價每册大洋三角　發行所上海時事新報館　經售處各省時事新報分館暨代派處

本報特別徵文

▲題目▼

▲歐戰議和問題與我國

歐戰將終。將來媾和會議。我國應若何發言。此時亟宜準備。本報爲引起國民對外之眼光起見。特懸爲徵文。凡關此項問題。勿論舉其一端。抑涉及全部。概爲歡迎。酬例如本報學燈欄。

時評一

新局面 （東蓀）

依平和促進會之主張。打開舊局面。闢一新天地。從前種種譬如昨日死。此後種種譬如今日生。吾人對於此議。樂表同情。何也。舊局面本已不可收拾。雖欲維持而不可能。是舊局面之打破。非人力所爲。直自然之趨勢耳。故問題不在舊局面之打破。而在新紀元之創造。大凡創業。勿論鉅細。必有勇氣。事業之愈重大者。其所需之勇氣必愈大。所謂大勇大仁大智是也。勇不足。事不能舉。仁不足。則意不誠。夫以無誠心無勇氣之人。而謂能成就歷史上獨一無二之大業。誰能信之。故不佞對於舊局面之打破。以爲絕不成問題。而於新趨勢之造成。則以爲不可不愼之又愼。萬一爲奸慝所利用。止利三數個人。而無益於人民全體。則悔之晚矣。第此事仍視乎運用者之手腕如何。苟能善以運用。亦未始不能符人民之期望也。

命令

十月二十二日大總統令　陸軍總長段芝貴呈請任命黃秀靄爲陸軍第二混成旅步兵第二團第三營長。應照准。此令

方本仁晉給二等嘉禾章。趙毓奎給予四等嘉禾章。此令

北京專電

◎港探電告。岑西林派丁兆元來港。寓皇后旅館。專辦借欵。

◎曹與銀團會晤。堅持金幣條例。借欵權繼續與否。俟閣議決定再覆。外有展期六個月說。不確。日使署亦抗議金劵條例。

◎唐繼堯兩電東海。一請以法律解決時局。一承認東海地位。惟近有在滬購械說。其態度頗不明。

◎朱啟鈐謁徐。徐言幹丞再延半月。擬改代爲署。內長須借重長材。朱未允。陸徵祥已決辭。

◎徐擬頒令表示和平統一。內閣亦通電主和平方針。惟命令本有即日頒下說。今日忽又暫擱。

◎倪請入覲。已准。

◎和平促進會在京支部設豐潤胡同。昨加入二百餘人。

（以上念四日上午三時到）

杭州專電

◎敬（念四）日決選議長。到一百四十七人。檢票少一張。阮周两派衝突。幾用武。票無效。

（念四日下午十時到）

南京專電

◎李督敬（念四）日派二十一團兵隊赴肥城。助剿土匪。

（念四日下午十時到）

本國電訊

◎中華通信社

▲北京電　昨徐在居仁堂宴外使及其夫人。總統夫人亦躬親招待。席間徐致詞於歐戰和議。有所表示。各使均表滿意。

錢電周樹模。請早日入京共商大計。

滬盧使前電請增練步兵一團。政府昨已核准電復。

李純電請飭各路局檢查員。嗣後純所發電萬勿延擱。已飭部照辦。

（以上二十四日）

◎東方通信社

▲北京電　奉派赴粵之總統特使趙炳麟。二十二日所發致總統電曰。就於南北妥協問題。岑春煊本人無政見。已派使節與劉顯世唐繼堯商議。陸榮廷病尚未愈。已派代表來廣州。岑陸皆有誠意。自不難解決。應請主持南北停戰云云。

今日開國務會議。決議公布主和命令。明日必將發表。

駐日章公使密電政府云。日本政府因希望平和。將中止締結中日借款之舉。

（以上二十四日）

▲廣東電　昨日議會開談話會。提議軍政府。現尚未將徐世昌討伐令發表。故議會應當討論此項討伐令。各議員中有贊成此議者。有主張要求各總裁部長出席協議者。有主張開談話會要求軍政府發表討伐令者。諸說紛紜。莫衷一是。不得結果而散會。

軍政府內部。對於徐世昌討伐令之發表。現分急進與溫和兩派。急進派主張從速發表。溫和派主張先完整軍事上之豫備。詢問各省軍隊司令之意見。相約將來共負責任。然後再行發表。其結果似溫和派之說較有勢力。而有力軍人中亦有對於此案不願表示意見者。故此事或將無期延期。亦未可知。

據沈鴻英十五日所發報告云。敵將高音爵（譯音）於十三日之役負重傷。我軍於十四日晚間佔領臨高。

（以上二十四日）

▲漢口電　徐世昌之弟世章。受密令。於十九日來鄂。與督軍王占元商議各項問題。內容未詳。傳聞徐世昌之意見。以爲南北統一。固以和平爲主。但必須保全政府之威嚴。故和平運動擬不先由政府出面。而託在野之名流疏通雙方意見。俟有把握。必能得雙方之同意後。方再行具體的妥協。又將命錢能訓組織第一次正式內閣。而以司法教育兩部讓西南文治派。又擬命梁士詒爲統一告成後之第二次內閣總理。又以長江各督軍爲最穩健練達之人物。此後更望其養成活力。以維持大局。又以前總統馮國璋爲國家之領袖。擬將前公府衛隊第十五六兩旅。改爲宣撫軍。令馮公統一之。作爲模範軍隊。

湖北省長由王督軍兼任。爲日已久。現王督軍因軍務日繁。勢難兼顧。已向中央辭湖北省長兼職。推薦現任財政廳長何佩瑢或荊南道尹孫振家。爲其後任。

漢口商會會長金芳（譯音）於二十一日與駐漢總統府諮議官李開侁及其餘豪商數名。計議組織平和促進會。以與天津之平和會相策應。並擬先開一發起會。日下正在準備中。

（以上二十四日）

▲奉天電　張作霖因日前發生華人謀妨害滿洲鐵路火車事件。特於昨日發嚴重之命令曰。滿洲鐵路爲中外交通要道。且目下正在輸送軍隊。尤當格外注意。切勿有妨害行爲云云。

（二十四日）

◎中孚通信社

▲北京電　總統擬發和平命令。恐南北兩方不能同一生效。遂主暫緩。

張勳特赦令已下。聞係有人竭力運動。抵制某派所致。（以上二十三日）

和議大致。先就陸唐位置商酌。陸仍兩廣巡閱使。唐川滇黔巡閱使。國會問題未曾提及。一說陸副座。未知孰是。合肥語東海。和亦可。不宜屈伏。徐云西南若與我以難堪。惟有變計。

調和手續。東海擬先行商妥由中央直接下令。不取議和談判形式。以保威信。梁王現經疏通意見。稍化安福交通可併合組黨。政府注意肅防主權。嚴防責任。議有辦法。電訓陳毅陳退辭邀照。

（以上二十四日）

▲漢口電　鄂軍於巫山建始宣恩等處已生戰事。

（二十四日）

▲福州電　漳州方面兩軍於賀（二十）日在江東橋附近接觸。但未激烈戰爭。

（二十四日）

◎路透社

▲北京電　銀行團代表。昨晤財政總長曹汝霖。陳述金劵條例之不能行與不合法。並請展長幣制借欵期限與金劵問題不涉。曹氏允提交閣議後即日答覆。

今日閣議決定頒發布告。指陳議和之必要。並條舉最爲適宜之種種方法。今日總統府會議。徐總統各國務員及梁士詒均到。錢代總理及梁士詒均不允於此時組織內閣。決定現內閣留任一月。段芝貴之陸軍總長暫由田文烈代理。惟段氏辭職尚未准。

中國軍事當道。自取消由滿洲輸運貨物至西伯里亞之禁令後。當即徵收出口稅。豆稷每担一元。大麥小麥每担五角。麵粉每百磅四角。如出口商無已繳納稅之憑證。海關不得放行。而以目下之兌換券實使此類物品不能輸入西伯里亞。故除哈爾濱俄領事已有抗議外。俄使柯達啓夫親王亦於昨日提出抗議。惟迄今尚無結果。而此事最足耐人尋味之點。則爲財政總長曹汝霖對於此項辦法。竟然允可。實則此事於日本至有窒礙。蓋惟彼能吸收此類物品也。

（以上二十二日）

▲哈爾濱電　非協約國更顯活動。則甘達將軍肅淸西伯里亞之功。將歸於消滅。甘軍現需各種彈藥冬服及糧食。甚亟。協約軍雖允相助。而俄軍及捷克軍之箱篋中。皆空無所有。所允接濟之貨。又因運送困難。遲不得達。聞捷克軍已於伊爾庫次克借款二百五十萬盧布。復於他處借得若干云。伊爾庫次克來電稱。西伯里亞政府已拒絕日軍之提議。由其派兵保護。齊達伊爾庫次克及後貝加里之橋樑。今日衛兵雖仍駐守阿木爾及烏蘇里鐵路。已自中東路撤退。按日軍之在西伯里亞者。現已有二師團。與木斯克各政團相爭不已。因無協約軍之故。俄國政客相率赴伊爾庫次克。以其地現有協約國軍隊及代表也。西伯里亞內部情形。因俄人不能互相提攜。大有江河日下之勢。而運輸不便。實爲人民不慊於心之主要原因。協約國宜堅持必與俄國所雇美工程師以自由行動之權。蓋賴若輩之力。必能從速改良。使日用生活必須之品。得以源源輸入西伯里亞西部也。哈爾濱美人。目下甚爲活動。內有威爾遜總統之代表克蘭。英駐日美大使馬立師。探訪局長蒲拉特。俄國鐵路委員團會員司蒂芬君及伊未生大佐等。哈爾濱已於昨晚第一次降雪。西伯里亞有天氣嚴寒之報。

（二十二日）

各國電訊

▲英國　二十一日倫敦電。海軍司令部長今日於下院宣稱。停泊烏斯丹及齊白魯巨港內之德驅逐艦及魚雷艇。均已逋歸德國。此事大有理由可信。當時雖經竭力阻截。而德艦卒於黑夜之間由荷蘭海面逸出云。

▲比國　十一日倫敦電。比公報稱。德國應償比國之欵。總計三萬八千四百二十萬磅。內二萬萬磅爲一九一四年十二月以前之損失。一萬零四百二十萬磅爲强迫徵取者。八千萬磅爲一九一五年一月以前爲德軍所取之原料及機器。而一九一五年一月九日以後之破壞需索與被奪物品等。尙不在內。約計亦不下數萬萬磅云。

▲日本　二十四日東京電。十月中旬日本對華貿易計出口七百八十四萬一千元。進口七百二十六萬六千元。

日本政府已決定方針。擬免除糧食稅。以爲糧食調劑之策。本日開內閣會議時。如略事商權。則不日將發緊急勅令實行之。而對於運米進口之船隻缺少問題。亦擬定相當辦法以救濟之。

據東京一般人士之觀測。最近德國致美國之覆書（即前電所述者）實不見德國有改悛之誠意。故不能使聯合國滿意。自不待言。亦併不能使美國總統滿意。美國必將爲第三次之拒絕。實意中事耳云云。

英國政府因日本汽船平野丸之沉沒。特致慰問詞於日本政府。

在俄屬沿海州方面作戰之日艦千早號。於今日回橫須賀軍港。

得報告云。據日本政府命令派往伊爾庫斯克之武藤少將及其護衛隊。已於本月十二日到達目的地。受俄國官場及捷克軍盛大之歡迎。

（以上東方通信社）

二十四日東京電。中洲三島毅氏所經營之二松學舍。決定自茲變易組織。改爲漢文科大學。

德撤退比利時海岸之一部分軍隊。故前奔亡荷蘭之比人復漸歸來。

尼哥拉司太公處死刑說。係屬無根。現有電報。太公於十九日自克里米耶抵奇衞夫。

京都市長現正交涉推前內務大臣水野練太郎氏。

美政府之擴大禁止鐵鋼出口制限。在事實上不啻禁絕全鐵類之出口。然日本之業鐵商者已先幾分料及。至此故無特別影響云。

（以上共同通信社）

戰電

二十三日里昂無線電。佛蘭得敵軍雖從事頑抗。法軍仍擴張台齊村橋端之陣地。英軍在土爾納及伐蘭西安萊之間得有新進步。攻克土爾納北之弗洛恩。距土爾納僅一千五百密達。並佔據恩辛。攻入伐蘭西安萊之近郊。法軍陣線方面。第十軍復向塞爾河陣地前進。沿塞爾河列陣。自愛西塞爾塞動起至麥蒂爾止。要之目前所可注意者。德軍之退走。尙未按照其總司令預定之計劃而行。敵軍總司令爲阻止大軍敗潰起見。設法維持其軍事樞紐。所有斯丹納破口前之各種軍事行動。均憑藉之而活動。設此樞紐一旦搖動。德軍現狀將立入極危險之境云。

二十三日里昂無線電。法軍已於龍巴朗加方面。行抵多腦河。奪獲敵軍輜重隊。塞軍馬隊在瑪拉伐河流域距離愛萊克西那資北五十五啓羅邁當處。進抵巴拉慶方面。奪獲加爾惠資將軍之文庫及行囊。

內外要聞一

◎北京特約通訊

▲大借款已交十之六
▲徐曹之狠狽爲奸
▲非拍賣淨盡不止

KE生

月前北京報界因登載一萬萬元大借款。而發生絕大之風潮。吾人對於此事。至今猶懷一疑問。即究竟此一萬萬元大借款之有無是也。依不佞所聞。此一萬萬元大借款絕非捕風捉影之談。惟當時尙未簽定。今則已簽定者爲六千萬元。已交者約在四千萬元左右。現日本興業會社發行社債五千萬元。即爲供給此項借款之用。蓋此項借款係非正式的。故不能在該國發行債劵。而以社債代之也。吾人對於此六千萬元之借款。已等諸成事不說之例。但希望後此之四千萬元。勿再簽定可耳。日前不佞微聞財部到有大宗款項。疑即此項新交之借款。小曹既有借款到手。便硬起腰子說話。日來對於英法美等國金劵抗議。居然敢堅持己見。以是大傷歐美協商國之感情。吾國有如此之財政家。如此之外交家。而又居於當局之地位。國安不亡。興言及此。欷歔無從矣。不佞嘗言國家將亡。必有妖孽。如朝鮮之有李完用。即其人也。今吾國之有小曹。殆亦其類。惟小曹雖不顧廉恥。有時尙不敢孤行己意。不謂天不祚吾國。既有一陰柔之小曹。復有一驕橫之小徐。以濟之。小徐以植勢爲目的。而以練兵爲手段。今參戰

[illegible]

鄙人患痛十餘年藉研究所心得作自療以療人祇因筆務冗繁不獲專司診察今夏往返京津居滬時少致空勞病家往詢實深抱歉茲自夏歷八月初一起常住照診 中國並用每號另加手術費…… 新藥以濟其急……

孫仲閭先生大書家潤格
匾額每字一尺一元五角 堂幅八尺六元 六尺四元 五尺三元 四尺二元 楹聯八尺六元 六尺四元 五尺三元 四尺二元 直幅六尺三元 五尺二元 四尺一元 橫幅全上 屏條八尺六元 墓誌碑記壽屏另議 篆隸眞行請註明 劣紙不書 沈曾植 [illegible]

氣痛與…
時至三時診例洋一元二角三時後出診…診例五元五角車費另加…
痛史及票證是否最熱即當寄奉方藥發照門診…外埠病家可先函…
路線經過各埠邀往診治費從另議
診訪處新遷上海老垃圾橋南堍均安里一弄第二家

處雖亦爲練兵之機關。而職權攸分。兵權皆在靳曲掌中。小徐頗怏怏。現在小徐百出其計。以爲攫取兵權之地。乃有所謂西北邊防籌備處之機關。該機關之設立。已非一日。以籌備甘新川陝四省邊防爲名義。曾經閣議議决開辦經費四十萬元。經常每月十萬元。今小徐欲遂其練兵植勢之野心。竟欲推翻閣議。要求每月增爲三十萬元。現在尚未决定。頗聞小徐志在必得也。此外更有一事亦堪注意。則小徐以近日之不如志。欲援靳曲赴日閱操之例。於今次日本秋操時赴日一行。乘間再謀借款。又不知將斷送國權幾許也。

右之所述。幾於亡國哀音。令讀者索然。今將更端述一趣事。最近東海登台以來。以國慶就職兩重喜事。勳章如雨。而逐日發布命令。必有錯誤。次日即由政府公報更正。日前曹錕忽拜一等大綬寶光嘉禾章之命。其實曹錕之得此。已在年前。因之曹大憤恚。東海無法。乃另賜寶刀以慰之。聞此寶刀以珠鑽爲飾。曹既得此。當有小兒得餅之樂。惟敘勳向歸銓敘局所管。此事該局應負責任。局長現衆院祕書長之郭嘯麓氏。幾欲因此辭職。結果則懲一主辦此事之主事而止。此亦政海中一段軼聞也。

◎德國乞和電聞

路透社二十一日倫敦電。德國答覆威爾遜總統之覆文。其續稿如下（夫欲掩護退走則破壞在所必需且亦萬國公法之所許也。德軍皆奉有至嚴切之訓令。務各顧全私人財產。並竭力注意其居民。或有不遵約束違背禁令者。咸加以懲罰。德政府更否認德海軍於擊沉敵船時。有故意擊毀救生艇及傷害乘客之事。故德政府提議關於上述各節。宜由中立國委員調查之。以明真相。而欲免和平運動之進行受其阻礙。德政府已電令所有潛艇司令。非有特種原因。勿再擊沉載客之船。德政府敢擔保此項命令可於各潛艇駛回之前達到（此電第三節尚未接到）德國首相對於人民代表之責任已得合法之發展與保障。是故新政府之第一步舉動。即將修改帝國憲法之議案。提出於國會。竟得人民代表之同意。以決和戰。此項新制度之永存。不僅得憲法上之保障。且得德國人民不可動搖之決心。爲之担保。蓋德國人民之大多數。實爲此項改革之後援。而要求其繼續有效者也。是則美總統詢問彼及其他聯合抗德各國政府所與交涉者爲何如人。已固得有明確之答覆。蓋提議休戰媾和之政府。爲不受何種專斷權。與不負責任者之勢力之約束。而得全國人民大多數之贊助與同意者也。十月二十日索爾夫署名。

二十三日里昂無線電星期二日。巴登國美克斯親王在德國聯邦議會演說。演詞中關於軍事方面承認德軍現處於極艱窘之境。其餘演詞係一種答覆美總統牒文之註解。德首相無論對內對外。均勉力防護及支持此動搖之政治云。

二十一日倫敦電。有權勢之各界。以德國之覆文。爲並無意於實行。不過欲以口舌相辯難。藉免不覆之愆而已。某大員以此項通牒爲全無誠意。並謂德國假定威爾遜總統僅要求德軍退出被佔土地。此徒虛語耳。且海軍問題亦宜使之明瞭。所謂海面自由主義。若如德國之解釋。此英國所完全不能接受者也。

二十二日紐約電。美國報界。以德國覆文。爲一種拙劣之舉動。藉以遷延時日。其大多數均謂議和之惟一根據。獨有無條件投降而已。

二十二日巴黎電。國會及報界。均以德國之覆文爲含混不明。有意欺詐。其於休戰一事。尤甚。衆皆不以覆文中所言憲法上之改革。可爲持久之保障。

二十一日華盛頓電。自德國覆文發表後。共和黨上議員。巴台斯德。即提出一兩院聯合決議案。建議國會應禁止美德兩國間。非至德國軍隊。已無條件投降時。不得續行談判。

二十三日里昂無線電星期二日。已獲自由各省之議員。重行出席於國會。參衆兩院同時有顯著之表示。參議院議長杜博斯脫氏發言稱。公理大彰之日。爲期已近。可使協約國之勝利。增加其懲治敵人及令敵人賠償損失之勢力。繼由外交總長畢勳氏宣稱。所有賠償損失恢復原狀及各種保罰。均須令敵人擔任。衆議院中由議長特斯漢那爾氏對於歸來之列里員致敬禮畢。追述列里議員與北部人民在四年餘中所忍受精神上及實質上之痛苦。特洛萊氏宣布德人之誅求無厭及凶暴情形。放逐婦孺。丁壯迫令代之工作。言詞極爲悲惻。末由全場鼓掌聲中宣言德人若不賠償損失。難言和平云云。

◎和平消息之昨聞

▲徐錢段

政府將於日內宣布主和政策。對於外交內政皆有所申明。而徵求政治解決之方法。如各省長官之不更動。軍民之急應分治。土匪之急應肅清。均包含在內。雖非具體的辦法。要爲主張和平之一種表示。換言之。即拋棄段內閣之方針是也。聞已得合肥同意。經閣議通過後。即行宣布。

聞徐東海特交諭國務院。迅將最近京內外各界呈遞進行意見書。封送私邸。詳閱參考。其大致手續已分出數項。以爲國會爲一起。以南北戰事爲一起。以政爭根本爲一起。以各項枝節爲一起。以調停手續爲一起。並聞東海親定意見。在暫時不下明令停戰。先於調人方面尋出保證。然後將立法軍事財政政治列爲四種重要問題。其中並無外交。前列四種。欲交在野代表協商。餘則歸諸政府辦理。

徐東海對於時局意見。曾徵之段合肥。聞合肥函覆東海云。關於和戰兩字。決不過問。並請元首迅速解決。以免國家永陷舉棋不定漩渦之中。

錢代總理自就職以來。其政見尚未有所表示。有謁錢代總理者。詢以對內方針。錢答謂余在兼代期內。不過祗奉總統之命。維持此過渡現狀。以待時局之自然歸宿。初無所謂大政方針也。某君又謂近日和平空氣瀰漫京津。一般外間並謂政府將有關於停戰之命令。我公現既主持國務。對於此節。究亦不能無所主張。錢答謂余並不反對主和。但此時遽下停戰命令。余實認爲太早云云。

至主戰派中堅人物。如倪嗣冲者。前此同爲主張和平之函。交由陳光遠轉呈東海。希望從和平上速謀統一。是北派中意見亦漸一致矣。

▲和平促進會

現時關於和平運動之較有組織者。厥惟天津方面之和平促進會。該會所定之初步辦法。正在進行。其通電署名之人。多係在野之名流。該會現已分別函電張季直梁任公熊秉三諸君。請其署名。一俟得覆。即將此電發出。實行忠告南北各當局。勸令息戰主和。

某派領袖語人云。此次主張綏選副座諸同志。怵於時局可危。作良心之主張。舍綏舉二字外。亦無他種奢望。舍和平外。實無別種主張。今和平促進會已約請張季直熊秉三諸公主持一切。由汪子健徐佛蘇經理其事云。

新民通訊社消息。天津之和平促進會。近聞入會人數日益衆多。如蔡元培王寵惠谷鍾秀等。現均加入。谷氏已抵粵省。積極爲和平之運動。預想南方舊國會中之占大多數者。如政學會政餘俱樂部兩派。將來必加入此團體。至研究派之列席舊國會者。本亦有三十餘人。此部分當然加入。毫無疑義。惟對於孫文孫洪伊派之益友社。未必贊成此舉。然係少數。不過四五十人。且現充參議院長之林森。爲該社中堅分子。而林氏即趨向和平。此部分亦難免不生變化。以上係據某派政客之觀察。而論其趨勢如此。

又一安福派議員云。該派鑒於大勢之所趨。亦力謀爲和平之運動。現方著手組織團體。研究和平之方。不日當有正式名義公表於世。故目前對於和平促進會之發生。即甚贊美其意云云。

▲長江三督

長江三督向係主張和平。此次陳贛督來京。實爲斡旋北派中之最有力者。蘇鄂兩督與贛督同一步驟。近鑒於大勢所趨。益從事於和平上之運動。不日必有表示。又聞某某督軍會電京。詢問政府對於和平統一之計畫。有以魯仲連自任之意。而政府復以調和辦法。尚在籌商。當隨時熟爲轉移。目前尚未能預定。又聞江蘇督軍李秀山有電致在京之贛督陳秦峯。大要係論列大局情形及蘇省軍界望和之懇摯。請陳督轉達政府。早決大計。以安全局等語。贛督陳光遠。連日因謀和平事宜。奔走於某鉅公某要人之間。頗形忙碌。現在雙方意見已漸歸於一致。陳督決擬邀集各省督軍駐京代表。在相當地點開一會議。籌商解决時局。請各代表一律協助。并電請各本省督軍一致明白贊同。

▲西南

西南方面則在津政學會。亦已加入和平促進會。足徵西林一派之主張和平。尤爲切實。對於北方已願讓步。

漢口電。陸榮廷曾向中央提出南北議和辦法。（一）兩廣軍隊改編爲國軍。其從前欠發之軍餉。仍歸中央補給。（二）兩廣保證單獨議和。（一）譚浩明莫榮新留任。但陸榮廷即行下野。（一）國會新舊問題。依多數意見解決。

政府近得鄂西軍電云。唐繼堯前在重慶。已將滇黔川爭執權利事項解決。聞其第一要點。決使成都重慶分省。以便任熊克武楊庶戡爲成都督軍省長。重慶軍民長官。則任用滇人。並謂日來唐在瀘州已將此項辦法宣布。

又訊。唐繼堯在重慶開西南會議。議決大綱六條之說。聞係劉存厚來電報告。而唐所派駐京接洽員。則極力辯白。謂唐繼堯此次赴渝。專在調和川滇兩軍之衝突。因熊克武所部川軍與滇軍頗不相得。唐親來撫慰。日內並自重慶分赴瀘敘等處勞軍。重慶與桂粵隔絕。西南並無代表在滬。何從而開西南會議。至援陝軍將統係王安瀾黎天才所部。與唐部爲兩起云。

▲和平之媒介

南北和平。至今日形勢已逐漸接近。聞政府已接到趙炳麟於十八日由廣州來電。雖無詳細之辦法。然西南要人對趙亦頗歡迎。已入於具體談判之初步。又重慶方面電訊云。唐繼堯聞任可澄抵貴陽後。將至重慶相待。命前滇省長李鴻祥赴貴。約其在畢節會晤云。

徐東海馮河間屢次函請黎黃陂。担任調人。而黃陂恐再遭下野某巨公白眼。故未承認。聞黃陂已允與陸武鳴通電。促其訊謀和局。對於加入正式調人。黃陂函中並未提及。

張季直允担調停大局責任。已有表示。據交通系人云。張季老現下業經備出解決大局意見書一項。不日即向各界通電。其要點在觀察全國宗旨。然後始能發表。

東海連日接南北各要人來電。有二十餘件之多。其內容大致均係力促和局告成。盼望中央頒布停戰命令。東海乃竭力籌畫妥適進行方法。又去電促王鐵珊來京。共策進行。

▲外交界

二十日上午十時。某京報記者赴美使館訪晤丁家立博士。（案丁家博士父子均在美館。又均係博士。記者所晤者。當爲其子。）記者先言近日威爾遜大總統致吾國徐大總統賀電中。有對於吾國時局致其勸告之語。意願聞美國對於吾國時局之意見。丁博士曰。此節余之能答與否。須請示。乃入別室。少遲出語記者曰。威大總統之電。係恐中國南北分立。轉瞬歐戰終了。和平會議開始。將不能列席。且外人在華商務。亦多窒礙。故希望中國南北早得統一。美人之意。大致如此。記者又詢美國對吾財政問題如何。及有無投資之意。丁博士答美國政府亦願助力。惟投資須有確實之抵押。今中國產業。如鐵道礦山等。已向某國抵押殆盡。美資本家何恃而投資於中國耶。記者又詢近傳美國對於金幣條例。有所抗議。其事若何。丁博士答中國從前向美借款。即以改革幣制爲名。曾經交款三次。以後凡有關涉此類之借款。須先向美資本家商議。今中政府並未通知。貿然變更。吾美自應抗議。現中政府尚未覆也。語至此記者即辭出。丁博士又以己意語記者曰。中國國民爲吾人之友。而中國政府則非也云云。

外交團方面。自美總統電致大總統。希望和平後。各洋顧問對於和平問題上條陳者有五件之多。尚有著名之英記者由南方一來長電。請當軸早息內爭。爲加入歐洲和平會之準備。

▲研究會

某記者訪研究會領袖籍君亮儕。叩之曰。現在南北雙方和平運動日盛一日。貴會對此之意見如何。籍君答曰。本會自昔即主和平。故本會對於和平運動無所謂贊否。惟以余個人意見。和平與調和異。吾人所欲求之和平。當求真正之和平。若以調和說彌縫一時。則不旋踵而破裂矣。往事俱在。不難借鑒。彼持調和說者。仍以個人之勢力與地位着想。人類慾念靡有底止。故以勢力與地位着想。即令暫時相安無事。然久而久之。必又不滿於現有之勢力與現處之地位。苟有一人慾念一發。即又破裂。永無真正和平實現之一日。余意欲求真正和平。當從此等勢力地位之調和說以外着想。現在吾國想望和平已趨一致。苟能從今日以後另闢一新局面。則吾國前途或尚有一綫之可望。否則循環往復。即收一時之效。終無底定之日云云。言至此記者進叩之曰。如公言固是。但將以何者爲入手辦法。籍君答曰。此時各方之和平運動。如此進行。足覘人心所趨向。苟能造成一有力之輿論。以爲先導。則將來新局面之開展。不無可望。是則不能不望諸君者矣云。

▲全國商會

全國商會聯合會。以時局問題關係商業至大。擬上政府一書。名曰和平請願書。聞已擬好。決定日內發布。並聞該聯合會已將上書之意懇請某鉅公先容。頗蒙東海之欣許。

◎東報論南北調和與外力（微）

▲英美願任調停。▲日本欲占先着。▲南北當局注意。

十月二十日大阪每日新聞云。中國南北之力。殆相匹敵。不受一方之制服。若雙方堅持不下。調和雖終無望。然南北長此戰爭。就國家及國民方面觀之。皆屬不利。且就遠東之平和言之。影響更巨。現南北皆非不欲言和。國民日倡調和之說。友邦亦時進妥協之言。故察內外之情勢。與希望南北雖欲不和。亦不可得。當此時也。果與徐總統以後援之力。或爲南方所敬畏而同時不可不依賴之者也。

雖然此後援之力。果由何處發生耶。中國之安危治亂。非僅由於國內之自動。常有國外絕大之力。分伏於國內。以此推之。所謂後援之力者。即友邦好意的調停之力是也。聞英國公使朱爾典氏屢以非公式對於徐總統傳述英國政府。希望南北妥協。早日實現。蓋即暗示督勵及援助之意也。美國大總統威爾遜氏。電祝徐總統就任時。於電文中。亦明示希望南北妥協之意。此次回任之美國公使芮恩施氏。根據威氏之意志。更正式申明願任調停之勞。果使英美一致努力於此。或能收效。未可知也。

夫英國與日本誼屬同盟。美國亦爲日本親友之國。新以協約而定對華之位置者。對於中國之內事。欲採公然之行動。雖不能無視日本。不告日本而行之。然就利害之深淺。友交之親疏。位置之遠近。及通曉中國之實情言之。果須外力好意的調停。與其由英美任之。不如由日本任之。較爲適合。英美兩國。斷無獨進而行動之理也。故機運已熟。僅藉內力所不能辦。須參加外力時。日本政府。即須利用此機會。表示親善之好意。并謀遠東之和平。不可稍讓他力也。

英美兩國之助力。或僅出於一種之希望耶。抑編成適當之妥協條件耶。且其條件。若以正式而爲調停時。至如何之程度。應用其國際的實力耶。又英美兩國所提之條件。自當一致。不幸而不能一致。兩國各別斡旋。無益形糾紛之虞耶。此日本不可不深知之。宜先對於中國。善用其特長。研究此妥協條件之得失。以圖其統一。且力圖與列國出於共同之步調。爲日本對於袁世凱之帝政計劃。經與國之承認。嘗致反對之警告。又關於參戰問題。嘗糾合英法俄意諸國。誘導中國。此次南北之調和。亦可據此先例。吾輩之意。第一。須通告南北若須外力好意的斡旋。日本無論何時。均願效勞。第二。須通告英美。若兩國以南北妥協爲必要而試好意的斡旋。則日本願率先貫澈共同之目的。如以單獨行動。至使共同參戰之與國。或同盟國之間。發生對華意見之扞格。切望無此事。實是爲日本及與國。關於不干涉內政必要之措置也。總之。對華問題。日本執其牛耳。斷不可稍誤方針。此不能不望於新內閣焉。

◎日本何故退還賠欵

▲吾國列席平和會問題

路透社十月二十日北京電云。外間盛傳日本於退還庚子賠款時。將附以建議。內有數項問題。其關係至爲重要。且影響及於中國之獨立。此項建議。爲日本希望中國指派委員。編制戰後送交萬國和平會議取決之各項議題。中國應聘日顧問二人。附屬於委員會。當其編制議題之時。應受日顧問之指導。又中國列席於和平會議之代表。當與日代表密切提攜。舉凡關於政策之事。概由日代表指導。若是則日本可以不反對中國派遣代表列席於和平會議。又中國於歐戰期內。不得向他國訂立借款。以償還日本借款。中國當特許礦物及棉花之自由出口。以供日本實業界之需要云云。今日路透社記者與某要人談話。據云退還賠款。僅係取消償務與尋常交付款項。致有需索或使受款者增其勢力之事不同。故此說絕不可信。惟上所云云。係自半官方面傳出。並不如尋常謠言之自然消滅。則又可疑耳。予以爲日人必且否認退還賠款之際。將附帶何種條件。並以此項建議爲非友邦所宜出。夫和平會議之討論遠東問題。大率爲解決中國事件。故無論遠東問題由遠東會議解決。或由和平會議之委員會討論而以其所得結果。歸納諸支配會議之世界政策。中國當然能自由派遣代表。不受限制。而以予意觀之。則以後說爲近。故有圖將中國之利益。附屬於較強之鄰國。而箝制其口舌。束縛其手足。蔽塞其耳目。使其代表不能活動於國際政治場中。則是誹笑輕蔑協約國所由作戰之主義也。蓋於此國際政治場中。方將高建民主之旗。揭櫫數世紀來力圖於武力壓迫之下脫穎而出之格言。此格言維何。即強者不得復壓制弱者。強權非即公理是也。故此事關係至重。不能令人永抱疑團。竊意事果非確。日本宜亟發表一明確之正式宣言以否認之耳。

按此事業見本報十九日北京通訊。事之確否。或竟有其意而無其事。現尚未屆證實之時。日本自原內閣成立後。已一變前內閣之對華方針。或未必驟施此種陰謀詭計。以自暴野心於世界。然今既有此說。吾國民豈能不亟起注意之耶。

◎抗議金劵之近訊

▲曹汝霖會見銀團。▲日本亦加入抗議。

駐京英法等國公使。於金券條例公布後。曾提出

紹介學藝廣告
中不可多見之書故特樂爲紹介好學之士不可不各置一編…
…本報啓

痔瘡一症皆因淫熱下注陰虧熱甚焦勞過度以致筋脈橫解精氣脫洩有在肛門左右成瘰成塊痛癢暈作者謂之痔有眼流膿管長數寸黃水紫血脫肛疼痛者謂之漏患此病者必跬步難行痛苦異常若不早治必致肌瘦身弱飲食銳減且因而引起他種疾病妨礙身體良匪淺鮮本廬有鑒于此特製熊膽化痔水及萬金不換化痔仙丹專治痔漏各症立能止痛去血永遠斷根且培元補氣保無他患每瓶一元每料五瓶銀四元〇又外痔雙料去管膏每瓶二元單料每瓶一元

上海盆湯弄甯波路口崔氏瓣香廬總發行所啓 本廬分設北京青雲閣樓下〇天津東北城角〇南京下關大馬路〇奉天金銀車胡同〇安慶軍署西〇長沙楊道街〇無錫汎陰巷內〇福建總督口〇杭州陳列所

謝函彙刊

本藥房經驗良藥自來血治男女血虛諸症功效確實爲購服諸君所共知無容本藥房贅述也惟自發行迄今歷年承各界惠賜謝書謝函本藥房雖經逐時登報來函札過多難免遺漏爲此特闢此欄凡先後惠函取確實經驗者刊登五日一換以免淹積藉酬賜諸君之盛意亦徵本藥房之信實耳

上海西鄉江橋鎮謝君來函

精·力·強·旺·食·量·增·加·身軀

五洲大藥房執事先生台鑒敬啓者鄙人去年屢覺不爽實係迭年公私職務繁冗以致精力日疲適敝友述及貴藥房之人造自來血功效有比衆不同者鄙人當即購服兩瓶服罄已屆歲闌初時固不甚見效及開春以來精力逐日見強旺食量亦日見增加足徵功效不虛令人感佩之至用特修函道謝以表微忱專函敬請道安

上海西鄉江橋鎮謝源炎謹啟 夏歷三月二十五日

附告 自來血每大瓶售洋二元每小瓶一元二角 上海五洲藥房登錄

魯卜良藥公司

代銷推廣 另有定章
外埠經理 特別權利
貨真價實 老少無欺
有此利益 勿失時機
門市零售 格外克己
照碼九扣 一概售現
如蒙光顧 預早爲先
一月之後 停止無扣

夫人之有病必藉醫藥治理肇自神農氏嘗百草以辨藥性調脩精良其壽世之功甚偉惜乎後人失傳真方以誤傳誤且世風日下作僞者多往往藥不對症誤人生命故西醫精於華醫西藥盛行海內大有蒸蒸日上之勢本醫士爲誠心濟世起見特創**魯卜良藥公司**悉心研究考察病情藥性製就家用良藥十餘種可以隨時購備餌取敷治即以

祛疫清氣丹 可治時疫痧症大有起死回生之功比之中國痧氣丸有過無不及之妙每瓶洋七角五分
海斯麟雪花 爲修飾之妙品能治粉刺雀斑可使面容光潤也每瓶洋五角
止咳清肺露 專治癆傷損症咳嗽吐痰哮喘痰飲一切肺病立見功効每瓶洋七角五分
清潔理髮散 可洗濯髮中垢膩且芬芳撲鼻能去汗臭
頭痛雪柄丸 專治偏正頭痛頭暈感冒傷風肝陽上升每瓶洋七角五分
蜜製杏仁霜 止咳補肺化痰養金可代杏仁茶之用每瓶洋五角
去腐長肉丹 專治各種毒症潰爛花柳瘡毒能去腐生肌長肉收口功效神速每瓶洋七角五分
補血乳精丸 專治少年斲傷精神衰殘生精却病延年每瓶洋一元五角
婦女月紅丸 專治婦科各症月經不調赤白帶下子宮寒冷奏效如神爲女界之至寶也每瓶洋一元
胃症平氣丸 可治各種心胃氣痛積食不化能平肝開胃
衛生通道丸 可治大便祕結肝火上升眼紅頭痛功能導滯清火
清血解毒丹 專治無名腫毒疔瘡下疳橫痃筋骨疼痛
喉疫保命片 專治喉痧喉痺功能消毒清火爲喉疫保命之聖藥也每瓶五角
止痛殺蟲去風散 止痛消食每瓶洋五角 疹痛風濕等症更爲神效每瓶洋七角五分

上海總發行所棋盤街南洋大藥房 經售處麥家圈中華大藥房

服精神丸之現像

你們大家瞧這老頭兒年紀多大還是精神矍鑠能夠深思屬稿他要做一篇大文章給你們看看呢但是他有這麼法子使他益壽延年老當益壯我們倒要研究研究這老人可是遇到了什麼仙家給他吃了仙丹呢還是有什麼異人傳授了他延年却病的方法呢不然人家到了老年的時候精神大都衰憊得了不得何以獨這老人家神采居然煥發可比那少年一般吓不錯他果然遇到了仙家吃着了仙丹了你可知道這仙家是誰仙丹又是什麼東西這仙丹就是大名鼎鼎婦孺咸知的精神丸那仙家就是製造這精神丸發售這精神丸的中法大藥房可惜精神丸出世太晚了老人購服又太遲了否則這老人的鬚髮可以不白皮膚可以不皺一副老光眼鏡也不用載了但是他如果把精神丸常服下去論不定還可返老還童到那時諸君要不認識他呢哈哈精神丸的功效豈不壓倒他種藥品麼

定價每大瓶五元中瓶一元 無論本外埠購此丸一瓶均有楊貴妃百花亭醉酒圖奉贈

總發行所上海三馬路中法大藥房

尚志學會廣告

本會爲灌輸文明起見。擇取泰東西名著。迻譯以餉國人。茲已出版者。革命心理(法國黎朋著)中國人口論(陳長衡編纂)二書。其在譯中者。新道德論(日本浮田和民著)羣衆心理(法國黎朋著)近代思想(日本新潮社出版)生物之世界(英國瓦拉斯著)心靈萬能論(日本高橋五郎著)創化論(法國柏格森原著)清貧論(日本奧田義人著)政黨社會學(德國密須爾斯著)均由商務印書館代爲發行。

尚志學會啓

本館告白刊例

長行三行起碼第一日每行大洋四角第二日至第七日每行大洋二角五分第八日以後每行大洋二角新聞中縫加半封面加倍兩行起碼短行五十字起碼第一日每字大洋五厘第二日至第七日每字大洋三厘第八日以後每字大洋二厘五毫多則以十字遞加

滑稽小說不可說

此書爲著名小說家小百姓唯一傑作搜羅近十年來方面之種種活劇而以滑稽之筆記載之其實內容事實不大而政府黑幕下至社會怪狀以及黨人情形滑宮秘密莫不倡而有徵蓋合社會小說歷史小說而爲一編直入人心之般鑑即史乘之雛形非一般歷空結撰之滑稽小說比也

前門牌香烟

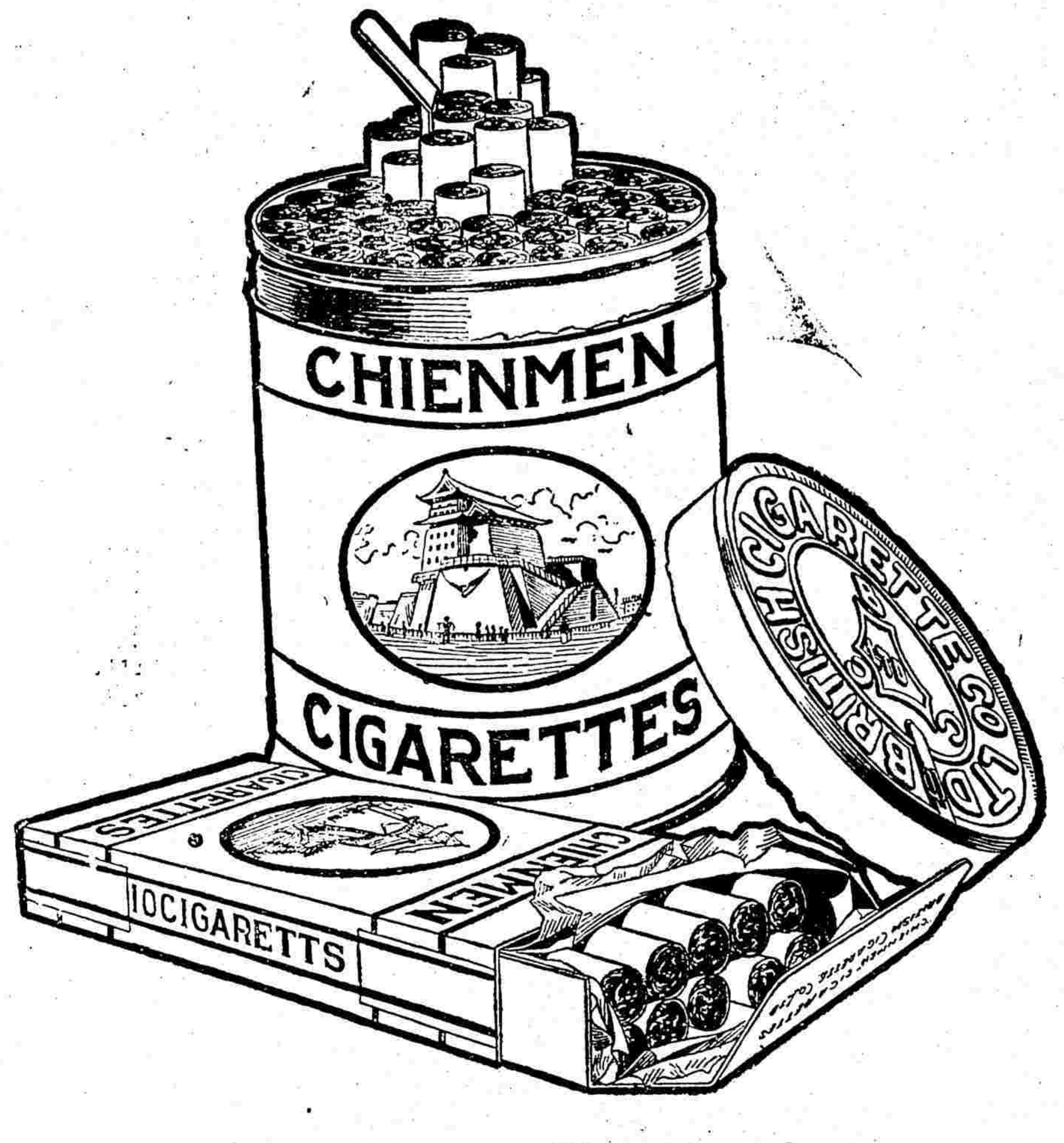

新訂價目
每包十支售小洋一角
每聽五十支售小洋五角
各處均有出售
英美烟公司總理

翠鳥牌香烟

烤

君識此字矣
君已知其作何解矣
然則翠鳥牌香烟其味道其香氣係較他種更好
君亦知其故乎

因其烟葉係用烤法製成

英美烟公司總理

痧酒刺煙客之神驗

略〉售價每料用羊脂球……每料六瓶消二元五角……
包愈單料每瓶洋二角五分每洋五瓶本埠北浙江路敬業里第一百另
一號門牌金陵鮑公館靜夫氏拜手人壽堂藥房在上海盆湯弄棠蔭里
對門上海只此一家惟市上假冒者多外埠欲買寄郵政局妥而便捷

每部定價八角 戊申全年畫報每部減價二元 條約大全一册定價五角 判牘彙編（刑事）每部定價一元八角 判
牘彙編（民事）每部定價一元二角 温州風景明信片每片售銅元二枚

留存
使館牌香烟贈券

使館牌香烟贈券兌換現洋例如下
▲圓式贈券每張值大洋六分
▲長式贈券每張值大洋一分二厘
請持赴上海南京路湖北路轉角本公司贈品兌換所兌換現洋可也
英美烟公司啓

大中華浙江省地理志出版

閩侯林君傳甲平素研究中國地理甚精現於省編輯地理志以供中學教科之參考新出浙省地理志一册計一百六十章取材豐富分類精詳現託本館代售凡有心地理學者不可不手置一篇也 時事新報館啓

上海能達藥行遷移大擴張特別贈送命丹一月

命丹藥丸 祛毒除病 一角二分 效力便顆 贈送二包 定價劃一 假冒甚多
藥用王道 可稱獨一 內丸十粒 特別贈送 外埠函購 包退包換 購者留心
各種著名戒煙藥品
加重配製 服後便覺 可除煙癮 一月截汁 郵票九七 代銷經理
藥性較前 精力壯健 每錢一餘零 寄洋加一元 另有詳章
更為安速 每包則售 一經入喉 購九十件 原班回包 函索即覆

價目
黃灰色衛生百補丸 每盒洋一元八角
紅色衛生百補丸 每盒洋一元
辣売紅色補丸 每盒洋一元
青年補身丹 每千粒洋九元

贈送月內照碼八扣
命丹上海總分售處 法大馬路中天吉堂藥鋪

總發行所上海法界八仙橋西首餘蔭里一弄能達藥行啟

農商部註冊國貨展覽會特等獎
中國精益眼鏡公司
[illegible]萬國博覽會特獎銀牌中國首創第一家自製托力克鏡

總公司 上海英大馬路泥城橋東
分公司 北京 天津 漢口 長[illegible]

本公司自製各種光學鏡片頗承各界歡口稱美即西洋各國光學專家亦稱為我國獨一無二之新製品蓋非特驗目配光運機磨片量向裝架種種專門技術為惠顧諸君所目覩即自製金銀各式鏡架亦無不精益求精力求新異因不敢以不對光之鏡片損人目光亦不安以不真實之偽貨自損名譽茲將本公司諸特色再作磨片各機坊可領客參觀（一）電光驗目室及以表新藝（二）本公司係美國畢業光學專家組織故不論近視遠視斜正散光各光片凡東西洋專家所能造者本公司無不照造照配（一）光片既係定製同然既配光定貨後極遲至一星期亦必出貨（二）本公司為便利購客起見特於包換（一）本公司所製中國真金保包用自製金銀各保外添備西洋剛線及夾金兩種亦能按配各人向部裝配

▶分設公司（濟南）（南京）（杭州）（香港）◀

本埠商情

外國匯兌
十月念四日各國匯票行情如左
大條銀電報四十九辨士半
（上海規銀一兩匯至敦倫）
英國現匯五先令一辨士半
英國電匯五先令一辨士七五
買進四個月五先令二辨士
銀行四個月五先令四辨士
定貨四個月五先令四辨士二五
定貨六個月五先令四辨士半
（上海規銀一百兩匯至巴黎）
法國電匯六百七十一佛郎
四個月電匯七百〇二佛郎
（上海規銀一百兩匯至紐約）
美國金元現匯一百二十二元
四個月電期一百二十五元七五
（上海規銀一百兩匯至和蘭）
和蘭電匯二百七十九個半
（上海規銀一百兩匯至印度）
印度電匯三百四十一羅比半
（香港幣一個合上海規銀）
香港電匯六錢八分
（日本一元合上海規銀）
日本電匯四錢四分半
羅比九百五十元
（新加坡幣百元合上海規銀）
新加坡現匯四十五兩七五

金市
十月念四日收盤行情如左
現貨標金（每條）二百七十一兩半
足赤條金 二百七十七兩半
沙金合赤 二百七十八兩半
足赤飾金
銀樓大同行（每兩）四十一元
又收進飾金（每兩）三十七元
銀樓首飾銀（每兩）一元六角半
永豐餘異赤飾金（每兩）四十元
又收進首飾舊金（每兩）三十九元
恆孚上足赤飾金（每兩）四十一元
又收進首飾金（每兩）三十九元
又首飾紋銀（每兩）一元六角
泰亨源元赤飾金（每兩）三十九元半
又首飾紋銀（每兩）一元六角

銀市
十月念四日金融行情如左
英洋開盤七錢三分九厘
收盤七錢三分九厘
銀折開盤四錢二分 收盤四錢
轉帳四錢二分 掛牌二錢二分
◉十月份標金售開市價
開盤每條 二百十八兩一錢
收盤每條 二百十八兩三錢

錢市
十月念四日北市銀洋銅元小洋銀拆錢市收盤行情如左
新幣 七錢三分九厘
英洋 七錢三分九厘
龍洋 七錢三分九厘
銀拆 四錢
江南小洋 六錢四分二厘
廣東小洋 六錢三分三厘一二五
銅元 一百七十八千文
錢市 一百五十千文
衣牌 一千三百念文
錢找 一千二百文
八開 一百十四文
小洋貼水 每角十八文

證券
昨日證券交易所報告
四年六厘公債售出 大票六十一元 小票六十元
三年六厘公債售出 大票六十二元 小票六十一元
元年八厘公債 大票八十元 小票七十九元
招商局船產股（購入）二百三十五兩
交通銀行庫平已付息三十四兩
通商銀行（購入）四十四兩
漢冶萍局（購入）三十八元半
浙路證券除八期售出十五元
蘇路證券除十一期售出十四元
浙江興業銀行已繳四期購入九九折
元年六厘公債 大票四十四元 小票四十三元
五年六厘公債售出 大票五十七元 小票五十五元
七年六厘公債售出 長期三十九元 短期七十四元

股票
昨由股票交通公司報告各種行情如左
北結買（每股）二兩
康紗買 二兩五錢
新聞浦買 九錢
自來火買 二十四兩
蜜佫志買 二十二兩半

糧食
昨日滬南開出之各種米價如左
高機北幫白破 七元次六元四
高機北幫新粳 六元五角次六元二
高機北新客秈 五元次四元五角
高機北幫白元 八元次七元五角
高機南幫白破 七元次六元五
高機南幫新粳 六元七角次六元四
高機南幫白陰 七元二角次六元四
高機南幫洋秈 五元五角次五元二
高機南幫蘆秈 五元五角次五元二
常高河下白破 七元次六元二角
常高河下白元 七元八角次七元五
高珠閣河白破 六元七角次六元三
高珠閣河新粳 六元三角次六元
高蘇同河白破 六元四角次六元一
高蘇同河新粳 六元二角次五元八
高蘇同河白陰 六元八角次六元四

油荳餅
昨日滬南油豆市面其由采菽堂油豆餅業同行交易之各種市價錄左
牛莊籽油（每担）十七兩
棧牛豆油 十一兩一錢
萊陽豆油 九兩七錢
皎山豆油 十兩〇六錢
青口豆油 十兩〇四錢
夾艙豆油 九兩五錢
青皎豆油 十兩〇二錢半
異夾生油 十兩〇五錢
膠州生油 十兩〇二錢半
海中餅（每片）一兩七錢〇六厘
機中餅 一兩七錢二分六

雜糧
昨日銷開南北規貨各種雜糧行情如左
六合黃豆（每石）二兩五錢
六合青豆 二兩五錢一分
天津黃豆 二兩八錢六分
天津青豆 二兩八錢
漢口乍豆 二兩五錢五分
漢口早黃豆 二兩五錢八分
漢口早青豆 二兩五錢一分
南河黃豆 二兩五錢三五
山東白麥 二兩七錢
漢口小麥 二兩三錢八分
懷遠小麥 二兩四錢三分
火車白芝蔴 五兩四錢六分

火油
昨市開出之各牌煤油行情如左
老美孚牌油（每担）六元
老魚牌油 六元
老虎牌油 五元九角
老鷹牌油 五元六角
僧帽新鷹油 五元六角
僧帽散倉油 四元四角半
鷹牌散倉油 四元四角半
十字新鷹油 五元三角九
紅星牌油 六元
幸福牌油 五元九角

苧蔴
昨市開出之各種苧蔴行情如左
頭號春絲白蔴（每担）十八兩
二號春絲白蔴 十七兩二錢
三號春絲白蔴 十六兩二錢
統票春絲白蔴 十六兩
頭號月絲白蔴 十八兩
二號月絲白蔴 十七兩六錢
三號月絲白蔴 十七兩
統票月絲白蔴 十六兩五錢

機器紙
本埠龍章機器造紙公司開出陰歷八月份各種紙貨行情如左
十五刀頂字連史（每件）九兩六錢
十五刀元字連史 九兩四錢
十五刀頭字連史 九兩
十五刀正字連史 八兩四錢半
十五刀祥字連史 八兩〇五分
十五刀特字連史 八兩一錢半
十五刀餘字連史 七兩九錢
十五刀雙鑾連史 九兩二錢
十五刀鑾字連史 八兩九錢
六五潤字毛邊 七兩五錢半
（外加出口正稅水脚）

三品紗
昨日本埠接到東洋大阪來電報告六個月期三品紗行情如左
（本埠日商接上午來電合洋）
西十月份每包三百九十六元七角
西十一月份 無市
西十二月份 無市
西正月份 無市
西二月份 無市
西三月份 三百六十八元八角

中國棉紗
昨市開出之各牌紗價如左
十六支紅團龍紗 一百六十六兩
十六支紅龍 一百六十五兩
十六支雲龍 無市
十六支雙象 一百六十九兩
十六支雙虎 一百六十六兩半
十六支脂虎 一百六十九兩
十六支日光 無市
十六支日月 無市
十六支水月 一百六十九兩
十六支月季 一百六十七兩
十六支飛馬 一百六十七兩
十六支牧羊 一百六十六兩
十六支三星 一百六十五兩
十六支雲鶴 一百六十七兩
十六支丹鳳 一百六十四兩半
十六支天官 一百六十七兩
十六支鐵毛 一百六十五兩
十六支文明 一百六十五兩半
十六支八鍇 一百六十八兩
十六支寶鼎 一百七十一兩
十六支寶鼎 一百七十一兩
十六支地球 一百六十九兩

日本紗
昨日紗號售開各牌紗盤如左
二十支駱駝大包 一百八十二兩
十六支福島 一百七十四兩

十六支藍魚 一百七十五兩
十六支三馬 一百七十二兩半
十六支立馬 一百七十三兩

棉花
昨市開出之各種新陳花衣及籽花行情如左
通州白花衣（每担）三十七兩五錢
上海白花衣 無市
餘姚白花衣 三十二兩
火機白花衣 三十七兩
太倉白花衣 三十六兩五錢
四牌白花衣 三十五兩五錢
南路籽花 十八元
北路籽花 十八元五角

進口輪船
十月念四日（二十）禮拜四 進口
江天 由甯波 招商
神戶丸 由大連 南滿
瑞和 由長江 怡和
大福丸 由長江 日清
德興 由長江 鴻安
重慶 由長江 太古

出口輪船
十月念五日（念一）禮拜五 出口
湖北丸 開往福州台灣 大阪
大福丸 開往長江 日清
神戶丸 開往大連 南滿
大德 開往通州揚州 大達
重慶 開往長江 太古
瑞和 開往長江 怡和
新北京 開往甯波 太古
新甯紹 開往甯波 甯紹
大甯 開往崇海 大達
長和 開往崇海 裕崇
飛鯨 開往烟台營口 招商
景星 開往烟台天津 怡和

十月念六日（念二）禮拜六 出口
幡八丸 開往日本 郵船
永利 開往定海石浦海門 越甯
南陽丸 開往長江 日清
寶華 開往台州 平安
安慶 開往長江 太古
順州 開往汕頭香港 太古
大濟 開往通州揚州 大達
廣濟 開往溫州 招商
江天 開往甯波 招商
大昇 開往崇海 大達
海門 開往崇海 聚豐

十月念七日（念三）禮拜日 出口
華大 開往長江 招商
小倉丸 開往日本 郵船

十月念八日（念四）禮拜一 出口
奉天 開往威海烟台天津 太古
大利丸 開往長江 日清

十月念九日（念五）禮拜二 出口
獅丸 午前六時開往大連 南滿
瑞陽丸 開往長江 日清

十月三十日（念六）禮拜三 出口
近江丸 上午七時開往日本 郵船
鳳陽丸 開往長江 日清

十月卅一日（廿七）禮拜四 出口
大吉丸 開往長江 日清

日本郵船會社
啓者本公司八幡丸輪船准於陽歷十月念六日即禮拜六上午五點開又即小倉丸輪船十月念七禮拜日上午十點開均往長崎門司神戶橫濱等埠客貨收至前一日客票貨至當日起碇前倘有各寶號如欲裝運貨物者務希早日接洽為荷
日本郵船株式會社啓

外要聞一

（接第一張第三版）

之抗議謂爲違反一千九百十一年之利益曹兼財長旋卽答復聲明並不違反此項利益該公使等對於此項無甚表示曹氏卽據以報告國務會議謂該公司等對於金券條例現已表示滿足一若此事業已圓滿解決者乃該公使等又於本月十四日開一會議後竟提出第二次之抗議其中扼要之語謂前此答復之所表示係滿足答復中並不違反一千九百十一年之利益一語並非贊成現所頒布之金券條例聞各使方面認定繼續幣制借款權爲一事贊成金券條例與否零爲一事絕對不能併作一談而曹兼財長則以爲旣須幣制借款權之繼續卽須贊成金券條例雙方意見現正相持不下曹兼財長近於財政上似已確有把握因此持之甚堅曹財政總長乃於二十一日下午四時請四國銀行團代表到財政部會議約一點半鐘之久關於金券條例由曹總長詳細說明其內容仍與曩日交付銀行團幣制節略相同未更附陳金券條例爲內政問題不能容外人干涉至幣制借款合同延期與否須俟國務會議討議後再行答復又聞銀行團與曹總長會議時幣制借款一節大約將展期六個月云

英法美比俄各公使二次提出金券抗議當時日本林公使適已回國故未同時提出嗣由代理公使致電本國政府請示已得回電應與各國一致駐京日使署接到此項訓電後卽於二十二日提出抗議並聲明願加入各國之抗議中云

◎閣議與組閣問題

▲組閣尙談不到

二十二日星期二國務會議之期錢代總理各國務員（除陸軍總長外交總長未出席外）均於上午十時後先後到齊旋卽開議本日議案中中較重要者（一）爲川邊形勢近日稍有變更案此案爲川邊鎭守使陳遐齡來電詳陳討論結果電覆陳鎭守使指示一切機宜（二）爲黑省敵俘收容所增加經費案此案因該收容所所收俘虜驟形增加五百名之多原定經費不敷開支由黑督鮑貴卿來電請添撥五萬元討論結果決定加撥三萬元由陸軍部具領（三）爲前敵催撥軍費案討論結果決定分三期撥發並聞擬去電飭知嗣後不須如此日來催促須按照此次所定之期按領幷須照原定之支發而爲支發此外尙有任命官吏其他之普通案一二件擱而未議聞內有鄒志鈞之平川條陳案照常通過至於內閣問題據聞亦曾提及大槪商定在此正式內閣未經組成之中所有現在閣員中或假或有其他不得已而不願任事者決不覓閣外之人以代須於閣員中擇人爲暗中之代辦或由其次長代理至於最重要之統一和平通電或謂爲布告亦經討論妥協不日卽可發表

◎公府近聞

組閣問題在東海之意本屬望於梁士詒但以時期尙早梁旣不願此時上台東海亦頗不欲相强最近外間汪大燮組閣之說純係出於一部分之擬議並非事實聞東海之意此席早晚必將屬諸梁氏但此時旣不克實行而錢代總理在勢又難久延最近東海電促朱桂莘氏令其來京（朱現在天津）將畀以組閣之任朱已一次表示不就前日東海又挽某公促朱一來並將此議提出於聯席會議之中但朱氏來京與否尙屬問題據某公語人朱氏決不肯來是則朱氏組閣之說能否實現尙不可知

東海就任後擬派員分赴各省察看情形慰勞軍民並以軍刀等物分錫各省長吏日內卽將出發至西南各省是否同時派往尙未探悉

徐東海就任後將府中人員留職或新任者一律重加委任其名單如下（祕書長）吳笈孫（幫辦）郭則澐（第一科）許寶蘅馬丕緒劉培埜（第二科）張緝光劉道鏗吳闓生李秉元劉能紀賀碩麟閔爾昌（第三科）劉春霖王壽彭鄭沅王振堯丁傳靖吳璆饒鳳璜陸增煒黃濬（第四科）陳燕昌沈祖憲馬吉樟劉體乾（祕書廳行走）方樞張志潭吳廷燮

國務院遷三海業經開始搬遷參議廳及祕書廳中之一部分已經遷入其餘各機關統限一星期內遷竣元首將於下月初遷住國務院

聞東海頗注意於言論并預定一星期內外在府宴請內外新聞記者

聞東海將於月內召集會議三次其內容預定外交軍事財政三部分雖多係照例公事亟須清理以振刷新之機已傳諭府祕書彙齊各項檔案呈覽以便分期提交付議

◎政府新訂之報紙法

政府將有報紙法發布此法雖經閣議決定仍須俟國會通過後方以法律案公布日內已咨送國會取決此法係由法制局起草全文共三十三條原案有四理由玆錄如左

報紙法案理由

（一）報紙爲傳達輿論之機關固不可不予以自由藉以發抒民意傳播消息然使漫無制限則又不免有擾亂治安妨害公益之虞查德法等國之法例報紙之取締卽包括於普通出版法之內英美等國則於著作權法中規定出版之制限日本於出版法外另有新聞法現於德日諸國立法先例兼採其長編爲本案

（二）查前清報律及前奉明令廢止之報紙條例均以保押金之繳納爲發行報紙之要件本案爲發展社會輿論起見不設此種規定

（三）報紙之處罰分別爲由行政官署判定與司法官署判決者二種凡屬違反法定程序發行報紙者由警察官署判定處罰其不應登載之事件而登載者大之足以擾亂安甯秩序小之亦足以損害個人名譽按諸刑法厥罪甚重惟報紙以言論爲其職務偶一不檢易觸刑章故本案特定專條比較刑律分別減輕或酌易罰金而其刑法之判決仍屬司法官署以示愼重法權

（四）報紙傳播極速登載事件如有淆亂政體妨害治安等言論一經發布煽惑已成雖刑罰以繩其後亦於國家社會之危害無補害利程序繁重非可臨時應變故本案第二十七條現定警察官署有暫行停止發行之權以資救濟又復規定經檢察廳認爲無庸提起公訴時卽應解除其停止處分以防濫用

報紙法案

第一條　用機械或印版化學材料及其他方法印刷之文字圖畫以一定名稱繼續發行者均爲報紙

第二條　報紙之種類如左

（一）日刊　（二）週刊　（三）旬刊　（四）月刊　（五）季刊　（六）年刊

第三條　發行報紙應由發行人開具左列各款呈請該管警察官署核准

（一）名稱　（二）體例　（三）發行時期　（四）發行人編輯人印刷人之姓名年齡籍貫履歷住址　（五）發行所印刷所之名稱地址

警察官署核准後給予執照並將發行人原呈及核准理由呈報本管長官彙呈內務部備案

官署刊行之公報不適用前二項之規定

第四條　中華民國人民年滿二十五歲以上無左列情事之一者得充報紙發行人編輯人印刷人

（一）國內無住所或居所者　（二）精神病者　（三）褫奪公權尙未復權者　（四）現役海陸軍軍人　（五）現任行政司法官吏　（六）學校學生

第五條　編輯人印刷人不得一人兼充

第六條　第三條所刊各款經警察官署核准後如有變更時應另行呈請核准

第七條　每號報紙應載明發行人編輯人印刷人之姓名住址

第八條　每號報紙應於發行時檢具全份遞送該管警察官署備查

第九條　左列各款事件報紙不得登載

（一）淆亂國憲者　（二）洩漏外交軍事祕密者　（三）妨害公安者　（四）敗壞風俗者　（五）國會會議事件按照法令禁止旁聽者　（六）預審未經公判之案件及審判之禁止旁聽者　（七）行政事件經該管官署預行指定範圍臨時禁止登載者　（八）煽動曲庇贊賞救護犯罪人刑事被告人或陷害刑事被告人者　（九）記載他人之私事而損害其名譽者

第十條　外國報紙有登載前條第一款至第八款之事件者不得在國內發賣或散布

第十一條　報紙登載錯誤經本人或關係人開具姓名住址事由請求更正或將更正辯明書請求登載者如係日報應於接到來件後次日或第三日發行之報紙照登如係週刊旬刊月刊季刊及年刊之報紙應於接到來件後次日或第三日於該地通行之日報照登

日刊之報紙登載更正或更正辯明書其字形大小須與錯誤登載之原文相同

更正或更正辯明書逾原文三倍者得計所逾字數照該報告白定例折半收費

更正或更正辯明書有第九條所列各款事件之一者不得登載

第十二條　登載錯誤事件係抄襲他報若經原報更正或登載更正辯明書後雖無本人或關係人之請求亦於發行之報紙登載之但不得收費

第十三條　違反第三條第五條之規定發行報紙者處發行人以二百元以下二十元以上之罰金並停止其發行至呈報之日爲止

呈報不實者處發行人以二百元以下二十元以上之罰金並停止發行至呈報更正之日爲止

第十五條　違反第四條之規定在發行人者處以一百元以下十元以上之罰金在編輯人或印刷人者處發行人及編輯人或印刷人以一百元以下十元以上之罰金

依前項規定處罰者並停止其報紙之發行至另行聘雇呈請核准之日爲止

第十六條　違反第七條第八項之規定者處發行人以五十元以下五元以上之罰金

第十七條　發行人於呈請核准領取執照後逾二個月不發行報紙或發行後中止逾二個月並不聲明理由者取銷其核准並將執照註銷　（未完）

◎廣東特約通信

（祖棪）

▲鑒和艦南下之索隱
▲粵中黨派之面面觀

叚閣將倒之時徐東海就職之日海軍方面忽有鑒和艦南下之事實出現據粵報消息則云尙有通濟應瑞等艦銜尾而來確否雖未可必要之不得謂爲一種絕無影響之詞也記者切實調查知鑒和之南下實別有原因在其艦長林永謨之宣言所謂促進和平與西南一致行動者仍是表面上之詞吾人先從過去之歷史觀之項城旣死黃陂就職後海軍艦隊曾獨立一次彼時亦以促進和平爲言惟以今日之情形較之第一艦隊南來已非一日多一鑒和艦其形勢不見擴張於政府方面更不生何等之影響與黃陂繼任時不同區區添加一艦卽可任由西南予取予攜而去決無是理然則鑒和又何必多此一舉乎是則其南下當必別有原因在也明矣東海就職後旣以調和爲入手然西南方面勢力複雜誰能提挈一切廣東尤爲各方勢力之集中點廣東而無法解決卽大局不能調和當梁士詒抵港時主張和議何嘗不力然求一能統一廣東其力量可以爲廣東督軍者則杳無其人故忽而主張桂軍之莫榮新忽而主張粵軍之陳炯明忽而主張滇軍之李根源其結果都無是處然則東海之調和獨不以梁爲前車之鑒乎意者彼解決廣東之途徑必確有把握者矣吾人試思其途徑爲何滇粵桂三者而外尙有何方面負有解決廣東之能力不待智者而知其海軍也夫滇粵桂三系旣成三角式任舉其一均不能滅其二若以海軍爲主體而附以一軍則其他不足平也但粵軍爲廣東主軍在理無可殲滅則海軍應與粵軍相聯合以驅除滇桂兩軍夫然廣東問題可以引刃而解矣夫所謂調和者並非一切問題曲從西南之謂調停其一部而去其他部仍可謂之調和故吾人對於鑒和艦之南下謂爲促進和平誠哉其然也若以爲與西南一致行動則未必矣吾人從理論上說明旣如上述試再從事實上證明之程璧光未死前粵軍方面卽已提倡廣東主義故一時有程璧光督粵之說一方利用程爲粵人一方又利用程可以指揮海軍富海軍砲擊觀音山時實可爲海軍之一種運動奈李耀漢中途退縮其事遂寢厥後程以此受疑竟死於桂人之毒手而海軍與粵軍之聯合亦由是解散惟是程死之後孫文又他去海軍與桂系之惡感從茲日深數月前藍建樞抵廈門林葆懌曾派魏子浩赴廈與藍接洽此次軍政府成立林雖任總裁而出席政務會議實祇一次其他均以代表敷衍卽就其出席之一次言林未嘗發言有所表示不過備員而已則林無擁護西南之誠心可知矣閩省事急政府任薩鎭冰爲福建淸鄉督辦南下赴閩同時林葆懌亦派魏子浩姚子和二人赴廈與海軍艦隊司令林頌莊蔣紉秋二人互商薩在中央實主和派且主張閩人治閩與林蔣二人宗旨相同薩之赴閩實含有閩督意味林葆懌與魏姚均閩人固樂得贊同而於廣東得一新地盤尤所深幸海軍將士常以不得岸上地盤爲憾今有此機會而可以有兩省歸其掌握又何樂而不爲政府此種計畫實已得海軍全體贊成故政府之與海軍接洽當以薩之此行爲最完滿李厚基由廈門返福州所乘卽鑒和艦抵福州時其艦長林永謨謁薩曾由薩一一授以機宜故鑒和遂不復至廈門竟駛至廣東然則其來可謂爲護法乎使林永謨果具護法之誠心當必載李厚基一齊南下則閩省便可完全入于西南掌握中而林永謨不願出此必載李安返福州始行南下其故可想而知在粵之海軍艦隊力本不少而爲策萬全計則不能不添加勢力鑒和之來卽爲此故省報謂通濟應瑞續來或非誣也

又聞鑒和南下消息報到軍政府時岑春煊莫榮新均大疑惑然無法以阻止之目下滇軍陸續調回省城其司令部自前日起已將大砲四尊移置門外加臨大敵卽防止海軍變動而起林虎軍隊又開赴三水河口陸蘭淸軍隊進至蘆苞蓋恐粵軍與海軍有約同時發難特令林陸二軍握駐要地而使鑒軍無由進省也駐紮河南之福軍連日宣布戒嚴似有所準備則海軍方面與粵軍聯合想已有頭緒岑莫以此恐慌實甚云

又據軍政府傳出消息謂岑日來病勢頗篤已將一切政務委託冷遹代行大有預備下台之勢蓋岑年來體魄精神已日就頹靡此次由滬來粵舊疾尙未大痊近因任免省長問題引起各方之抨擊又因東海已就任而和議阻力仍不能去近更聞海軍聯合粵軍發難之耗因受種種之激刺舊病益復加劇矣粵局之渾沌已一載有餘苦無解決之法皆因勢力複雜太甚無足以當調停之中堅者故無從着手近自東海選出後調停之聲浪加高解決之時機亦迫但非將粵中現有之勢力有所變更調停仍歸於失望前者岑莫屬行剪滅粵軍之計免李耀漢之省長與鑒軍總司令去陳炯明之惠潮梅督辦此議若果行粵省勢力可以桂系或滇兩系統一之則調停之說成矣且岑甚欲覬覦副座一席前派章士釗赴滬祕密議和旣以此爲條件並提出以李根源督粵亦無非欲藉滇軍以壓倒一切勢力而其反響李耀漢則置之不理陳炯明則憤憤不平軍警同袍社且以廣東主義相號召擬擁李耀漢就督軍職以驅除桂軍此議若果行粵省勢力又可以粵軍統一之則粵局之紛解矣無如軍政府之命令旣不能行而李耀漢亦不敢進迫桂軍以啓釁端粵局之沉霾遂一仍故態矣要之從前粵中勢力如三角式各當一面今併海軍言之不幾成爲五角式耶且此五派之中細分之尤爲複雜卽如桂系中之劉志陸陳德春等皆爲粵籍軍隊是桂系之中亦含有桂粵兩派也滇系中李根源雖以首領自居而方聲濤旣不受其指揮卽張開儒所部李天保雖與李同氣而團營長以下追懷張開儒者尙十居七八是滇系之中亦分張方李三派也至於粵軍李耀漢李福林皆接近中央者也陳炯明則爲純粹民黨反對中央最力者也魏邦屏則不南不北純取廣東主義者也是粵軍中亦分南北與自治三派也粵中勢力若此複雜同牀各夢雖日言調停恐終無由解決也

◎浙議會議長難產之內幕

▲金錢之罪惡

浙議會選舉情形業經各報揭載惟其中

時評二

眞假

（惕若）

今日政局頗呈光怪陸離之象局外人不易明其眞相與政局有關之人物表裏亦不一致往往表面之主張如此而其內幕進行則又如彼撲朔迷離眞僞莫辨此時局問題所由遷延莫決也段之主戰政策固堅持到底者也乃近聞其態度驟變有傾向和平之意此一可異也岑雲階爲西南領袖一面在北府中主持繼續戰事派員磋商借款而他方面又爲和平促進會之有力分子與北派相提攜此二可異也彼等眞意何在其眞面目究竟若何吾人身處局外殊苦索解無從矣

公孚人盦篆刻潤例

篆刻　仿漢及近代各派　每字大洋一元正　摹及鐘古鉢鼎文　每字字大洋一元五角正　（附刻上下欵加五角詩詞跋語及仿古書像等另議）（書畫家收藏家印減二成或酌量減半上下欵奉贈）

篆隸書　堂齋室扁額六元　字大逾尺者十元　楹聯　四尺至六尺四元　六尺以上六元　中堂　六元　屏及廣直幅　每幅四元　學條　二元　紈扇摺扇册頁　每件二元　碑誌壽啓另議（注明

通信收件處上海英界望平街時事新報館　拋球場九華堂厚記　法界愛多亞路中華新報館　北京琉璃廠商務印書館　榮寶齋　清秘閣　松華齋　西城案院胡同六十四號黃縣丁寓

臨事金石大小篆全文集對鐘鼎文字加倍（隨封加一）（潤先惠十日至十五日取件以紙件收到日起算）　戊午四月丁佛言訂

趣史有爲各報所未經披露者錄之如下•此次選舉正議長一般有識者咸注意於阮荀伯純爲人才起見絕無區域黨派之觀念雖於其間卽議員多數亦多贊成此說•一面並由陳樂書王孚川與金衢嚴三府議員接洽妥當一致舉阮•而以副議長舉金華之何競明爲交換條件事垂成矣•不料安福俱樂部之蔣某來杭有所運動•蔣本金華人•遂以金錢運動舊金屬議員•改舉周萍洞•而其他方面亦有爲金錢所蠱惑者•遂改而傾向於周萍洞•故事前推測•阮必可得多數者•屆時乃變爲周最多•阮次之•此事前變遷之大槪情形也•二十二日開選時有杭屬議員許行彬大聲詢問周繼瀠之瀠字如何寫法•祕書長告之•許卽請大衆注意•至開票時果發見一票少寫水旁三點一票誤寫瀠字爲濴字•皆作爲無效•而此兩票作廢周君遂恰少兩票•不能當選矣•至此兩票之惡作劇•傳聞因安福俱樂部買票時•條件太苛之故•約定三百元一票•但不能預付•并須俟副議長何競明舉出後方可交付•（以周正何副爲交換條件•打破原來之計畫）彼投請者本非出於良心•復無現錢到手•故憤而出此•迨開票後主席宣言以周阮二人舉行決選•當時周系人多•阮系人少•一經決選•阮必歸於失敗•於是紛紛散席•主席祇得宣告延會•此第一日選舉之情形也•二十三日一般主張以良心派舉阮之人•恐結果不佳•惟有消極抵制•一面由林某蔣某周某等公宴溫屬議員•疏通意見•一面派人聯絡其他各屬議員相戒不出席•於是到會出席者祇有七十餘人（是日簽到簿上雖有九十餘人•然入席者實祇此數•）不足法定人數•宣告延會•此第二日選舉之情形也•今（二十四日）之選舉•記者發函時尙未知其結果•惟以大勢測之•恐亦成爲難產耳•

此次選舉議長之發生問題•並非杭台兩府屬局部之爭•乃全省議員良心派與金錢派之爭•對於周萍洞本無所謂惡感•不過不欲以金錢議長損議會之聲價•至於阮君自身并無必得之意•可於阮致某君函中見之•原函錄下•（前略）選舉競爭•失敗本屬常事•況前日投票原係各本良心自由主張•性存何人•乃蒙推許者至五十九位之多•所謂雖敗猶榮矣•若長此相持•不獨個人不願贊成•尤無以副前日秉公投票諸君子之盛意•應請從速將選舉了結•以便早日開議•不勝盼切•阮性存謹上•

此次決選原根據於互選細則•惟所謂決選者必須原數原人•（例如原投票時一百四十六人•則決選時亦須仍舊此一百四十六人）今已事隔兩日•卽使勉足法定人數•恐亦不能適用決選二字•須重行投票耳•

又杭報云•浙省議會選舉議長•因二十二日大會票不足額•特於二十三日舉行決選•自午後一時至四時簽到之議員殊不踴躍•且有來而復去者•議會辦事人及希望當選者•幾望眼欲穿•直至四時二十分•振鈴入席•由臨時主席李昌鑫報告•本日實到議員九十七人•未過三分之二•不能滿足法定人數•勢難開會•旋由周書起立質問•謂昨日到會一百四十六人•何以今日加此之少•臨時主席未及答覆•各員已紛紛出席而去•

◎湯濟武歸櫬抵京

湯濟武先生靈柩於二十日午後一時運抵北京•聞各界人士前往車站迎迓者•約在七八百人•徐大總統之代表爲王振堯•馮前總統之代表爲何𣿰古•此外尙有各要人之代表多人•並有親往致迓者•中央大學中國大學全校學生均經排隊迎迓•外交團方面•則有英日美三國公使之代表•並有公府內務部海軍部三處軍樂隊於靈柩抵站時•齊奏哀樂•各界人士多爲之淚下•且有失聲者•旋卽擁護至先農壇內停放云•

◎瀋陽政聞錄

奉天各種學校開辦最早•其成績亦與各內省相埒•祇因經費不甚充裕•故未能積極進行•省公署教育科郎主任•查核各學校支出經費中有赴外省或外國參觀以及調查學務川資一項爲數甚多•而查閱報告•則寥寥無幾•當卽簽呈意見•謂辦學人員赴外調查學校•原以取彼之長以補我之短•自當將調查所得•詳敍報告書•呈送主管機關公布•俾全省學校得以參考仿辦•乃查參觀他校人員•多不呈送報告書•雖個人或有心得•究未能遍及於各校•嗣後參觀或調查之員•務將下述數種（一）學校之規模（二）學校之經費（三）學校之風紀（四）學校之成績（五）課程之支配（六）教授之方式（七）管理之主義（八）實習之狀況•以及其餘必要各項•隨時注意•編呈報告書•送核•如無此種報告•則應用川資不准作正開支•等語•業經張兼省長核准•令行省屬各校遵照辦理矣•

中央開辦教育會議•令行各省派員列席•其資格限以中學校校長以上•奉省現經委定省立中學校校長三員赴京與議•惟奉省各縣大半有縣立中等學校•雖曰議定議案之後•卽可令行各縣中學遵辦•但個人各有意見•未能列席陳述•殊非公允之道•現定變通辦法•凡縣立中學校長•有自願赴京與議者•准其報由縣署呈經省公署咨送公家•并可酌量貼給川資•以宏教育•現亦令行各道尹轉令各縣各中學遵行矣•

張兼省以教育乃國家根本大計•而奉省民風溫穆•觀於年獲胡匪到案後•直陳不諱•可見民心率直無私•祇因敎化未能普及•致不知法紀爲何物•現在省議會業經開會•會中議員盡屬傑出人材•平時對於教育一端•研究而有心得者•諒不乏人•現經論令教育主任編陳議案十數•通咨送省議會核議•復奪施行•

瀋陽地方檢察廳據民人趙全文狀訴王心泉欺詐取財•被累甚鉅•請求法辦等情•當經出票交由法警並令原告前往東門外王心泉家中指交帶廳•檢查實犯有重大嫌疑•卽發獄看押•提起公訴•正擬送交審判廳集訊之際•駐奉日總領事派譯員赴廳•謂王心泉係總領事館雇用人員•應照約章辦理•請予釋放等語•經地方廳長拒而不允•駐奉日總領事卽向關交涉署長提出抗議•謂地方廳不應用電話向總領事館傳喚雇用人員•實屬違反中日約章所規定•應請迅予釋放•經關署長函請地方廳查明核復•而地方廳謂其在家內由原告指交•且有傳票可證•王心泉到庭時•並未聲明係日領事館雇用人•亦未用電話傳喚等語•據此以復日領•乃日總領事大不謂然•以是日確有電話來館•王心泉始被法庭拘去•且謂王心泉在館服役多年•忠於所事•實爲本館極不可少之人•非請釋放不可云云•

◎南通公園紀念會誌盛

商通五大公園•於去歲中秋日開幕•茲爲第一周年之期•張季老因園內各項設備•尙未齊全•特展期於夏歷九月十八日開紀念大會•先期柬邀各界蒞園觀光•記者亦於是日趨車前往•上午十時集嘉會堂開會•先由警局軍樂隊奏國樂•次由師範附屬學生唱公園歌•第一首歌畢•創辦人張退公嗇公相繼演說一年來之設備情形及此後維持之責任•繼由管理員報告公園開幕一周年之賬略•報告畢•附屬學生復唱公園歌第二首•歌畢•來賓如盧縣長•鎮署趙副官長•西牧師高誠身•總商會坐辦馬息深•楊警長均登台演說•詞意冗長•未及備載•最後由師範附屬第一高小學生合唱公園紀念歌一闋•卽舉行贈旗禮•師範高兩校童子軍蒞場維持秩序•特由楊警長代表公園各授綢旗一面•旗爲黃地黑字•由女工傳習所繡贈•各生領旗後•用國語述答謝詞•述畢•卽退出•由警局樂隊用地方自治樂譜奏樂一遍•搖鈴閉會•隨由招待員邀請各界人士在園午餐•并擬舉行競漕游戲•惟各校學生練習未久•故暫停演記者於散會後•卽至西公園參觀競漕船塢及動物場游泳池等建設•尙屬合法•出經第二橋過北公園•登萬流亭•園之東偏•爲舉力亭•返經東公園•園內設備以關於婦童運動之器具爲多•綜計九公園•此一年內費銀一萬餘元•連前已達四萬餘元•爲完全成功•非六萬元不可•觀此•益足見經營公園之匪易矣•

◎杭州快信

上月宥日齊省長舉行吏治研究所學員第一期考試•現已揭曉•計取甲等知事談長康等十四名•乙等劉澤沛等二十八名•丙等劉瑋等十名•甲等縣佐汪鍾等三名•乙等王嗣昌等五名•丙等林勉等二名•

楊督軍通令各軍事機關•准本月二十八日一律換着呢棉軍服•

紹縣所轄鎮原駐水警奉令撤回•時際冬防•商情惶恐•呈請省長撥兵駐防•已飭三區常統帶設法抽撥

新簡粵海關監督兼交涉員林鵾翔•交卸杭交涉員後•因未克赴新•勾留西湖•甫於昨日北上•向中央請示辦法•

崇德習藝所長鄭友詩營私舞弊•已飭縣查覆得實•不日撤換•

袁運使昨委伍元厚充緝私統部稽查•

齊省長昨飭財政廳撥解本月份警備隊經費八萬三千餘元•

紹蕭兩屬鹽店配鹽護票向定七日繳銷•現袁運使體恤各商•維持銷市起見•已另籌變通辦法•改十日爲一期•咨商稽核分所•得馮所長同意•下月卽當實行•

來件

◎湯濟武先生傳

先生諱化龍•字濟武•湖北蘄水縣人•曾祖諱英信•祖諱德濮•字蘭生•父聘莘•字意誠•母氏張•以清同治甲戌年十月十九日生先生•自先生之上•世用商業積累百年稱富裕•遭咸同兵禍•孱衰蘭生公爲邑名諸生•讀書攻苦•至失明•家計益絀•意誠太翁乃輟儒業•規以廢居復舊產•往來孔壠九江安慶間•舊肆之毀於兵者•清其逋負•而第其存廢•凡屏營拮据亘數年•所料算稍有續緒•先生之生•蓋際邑里兵燹之餘•而家室喘息初定之後啗地見光•聲色異常•兒四五歲時•卽好訪邀亂軼聞•往往源源署之•夜席地踞坐•索老人譚故事•及避兵歷險狀•抵漏分傾•聽忘倦•時悸時泣•時笑舞呼苦•瞭不置•其留意世事•而以振奇自書出天性•自童齔時然矣•稍長•從族父慶輝•受章句•聰穎善記•弱體而强於心•無童嬉之失•十四歲•隨季父聘尹•館同邑蔡氏•一日主人因事燕他客•忘視館中•餐追夜客散•知而責僕•則先生已竟日餓•而讀書自若•初未以爲言•其强忍高曠如此•逾年•太翁建家塾•成先生歸就家塾•與兩弟俱治帖括業•每有所作•恆申旦不休•張太夫人數以苦傷生戒之•且曰•凡人存非分想•卽非惜福之道•吾家累世無以科名顯者•吾望汝不在此•且人輕重•不恃科名•先生權詞謝母毋憂•而治業益勤•年十九•以縣試第一•旋補縣學附生•屬有非意之訟•家難再毀•舉債逾千金•太翁顧不忍質先疇於人•則斂衣縮食•肆力作苦•爲償債計•先生亦期以筆耕濟家累•邑中官師月課•一投輒十餘卷•彙啓帳授•生徒積獎金•幷束脩所入爲太翁助•不三年•債竟畢償•而志學之銳•不因此中挫•且益沈獵羣籍•識趣愈邃•學使王同愈用時務試士•得先生文大激賞之•年二十四•補廩膳生•黃州經古書院者•南皮張文襄督鄂時所設•先後聘羅田周錫恩•姚晉圻爲院長•號以實學造人材•先生實及門焉•其學分考據•性理•經濟•詞章•條目繁委•每課試•非素窮極蒐討•能鑿立心解者•匈有臾白之苦•先生旁午兼治•刳心辯核•仍時與同學上下權衡•假其乖合•一卷成•動逾萬言•精博常爲一院冠•當是時•國家外不當而內窳•科舉餘已極•憂危之士•欲頗矯學非所用之病•則唱治所謂實學者•自今視之•其去政學一貫之途•蓋遠•而斂政教齪殺•風習膠固之會•要非志氣特異•不專專然弋獵科名者•未能與於斯•先生道德文章•所以發揚光大•窮變化•而不搖落者•卽於斯植根柢焉•清季州縣官•殘民之政•命案爲最虐•無非土豪惡徒胥役與官因緣憑死人爲奸利•一命案出•旁近十里村落•無完戶•先生家嘗兩遭其毒•卽所謂非意之訟者•方事之急•家人皆遠避•獨先生侍太夫人挾少弟毓龍留匿暗室中•塞門藉草而臥•燈䗶如豆•毓龍寒而號•太夫人曰•忍之勿聲•先生强言曰•兒將來爲御史•必除此虐政•蓋推所身受•而爲天下不忍•而以革滌惡政爲自肩荷•至於死不稍息•於是爲涓涓之始•戊戌政變後•益治國聞•介然識萬新之路•光緒壬寅鄉試中式•甲辰赴禮部•試出闈•應山西學使寶熙聘•任山西大學堂國文敎習•旋成進士•授刑部主事•見世變益亟•朝局至不可問•發憤謂政治不革新•國亡不可救•而欲救國•必更博求新知•止舊學不周於用•先是仲弟薌銘由湖北文普通中學生中鄉試•式因入留學法國之選•而科舉猶未廢•親故多謂留學非計•甚有以異域艱返相怵者•先生意獨不然•薌銘亦自勇斷•輟禮部試•竟行•先生尋復命從弟丙南入省立農業高等學校•季弟毓龍入省立工業學校•而身自請咨送留學日本•入法政大學聽講之外•博涉東籍•尤致力公法家言•嘗著書曰違弊律義懿駢羅諸家之說•貫穿斷制之•一洗剽竊稗販之陋•宣統己酉•畢業自日本•歸•歸之前•與鄉人留學者•倡設湖北教育會•相約歸而實行之•是爲先生合羣謀國之發軔•己酉者•清廷所定預備立憲開各省諮議局之歲也•鄂督陳夔龍以薦者言•奏調先生還鄂籌備自治事宜•尋被舉爲湖北諮議局議長•預備立憲之詔•在清廷特姑用以綏塞國人號叫•非眞有是意•故號稱預備•而斷斷與國人爭國會早遲•非獨吝國會•卽諮議局之權在章程者•亦爲疆吏舞文橫奪•無所能舉•而於預算閉拒特嚴•以是各省諮議局•愈望速開國會•請願國會之聲遍全國•所在皆諮議局爲中堅•明年庚戌•開諮議局聯合會於北京•推先生主席•斯會以求開國會•及結合諮議局爭預算爲職志•而因聚氣類•謀樹政黨基礎•先生蓋其中持議最懇摯者•會罷•還鄂•鼓吹國會事益力•輿論既激昂•先生復出入北京武漢商團•時開會發電•與各省相呼答•辛亥五月•諮議局聯合會再開•先生自鄂入京•發漢口時•送行者逾萬人•先生演說•至憤激•誓不獲所求不止•未幾•四川以爭路事•諮議局議長蒲殿俊羅九人爲趙爾豐所逮•全蜀騷然•操兵反抗者蔗起•聯合會決議各省前期開會•圖爲四川爭救•八月•先生還鄂•十九日•遂有武昌革命之事•茲事發倉卒•初無全算•總督瑞澂既逃•首事者相顧莫適爲主•始議戴黃陂黎公•黃陂以民意所在•在諮議局再三讓•乃羣奔至諮議局問湯議長•安在•先生是夜適家宿•不在此•衆則大譁曰•今機事微危•如一髮•若議長又不出•繫衆心•將不堪•正惶遽中•先生自家至•衆驚喜•欲卽以都督相推•先生謂是非書生事•戰且方始•必宿將有德望爲諸軍所誠服者•乃可•衆曰然則仍莫若黃陂矣•乃堅請黃陂而屬先生爲之輔•黃陂單騎至軍•民大歡呼•遂定以爲都督•建鄂軍政府•發獨立檄•告天下•約先生同署名•而先生又自通電各省諮議局•促響應•故時有訛傳先生爲都督者•鄂軍政府旣立•北軍水陸狎至•日惟備戰籌餉•內政外交•一切停頓•所屬地方官吏•不見文告有播印竄去者•有入省城•求解印•若以文電請進止者•旁皇紛午•若紐弛獸駭•而新被大水後•流殍盜賊交錯•滿地蒿然無誰何•過問•先生乃言於黃陂•宜布義軍旨趣•使吏民還職業•蠲全年丁賦•以紓困憊•檄移所至•人情帖然•先生又以百度草創•事無鉅細•一須咨白軍政府•而軍政府方用兵•自無暇問民政•非建軍民分治之制•必以疇廢實事•黃陂韙其議•就屬先生爲草稿•釐軍務政事爲二部•部各置長•總成於都督•竟夕成事例若干條及圖表•以進•黃陂立頒行之•推先生爲政事部長•軍政府始井井有條理可觀矣•武漢地處全國之中•異邦人士所輻輳•自義軍有武昌•其領事官訪謁軍政府者踵相接•數日不得要領•至二十二日•美領事又來•黃陂乃與先生親接•詢其所問三事•一清政府國際條約及債務•二鄂省荒政•三革命後國體政體•先生一一爲具答•謂清政府條約若借務在八月十九日前者•軍政府當繼之•非是則不承•鄂境水荒•當特舉富紳籌振濟•革命後當廢帝國•建民國•用共和政體•美領事歎然悉筆記其言去•次日•卽以上其公使•復爲文稱美•載英文日刊遍佈之列國•翕然用國際先例•承認鄂軍政府爲交戰團體•革命軍被承認之速•無如吾國辛亥之役者•（未完

家庭萬寶全書附古今名人家庭小史印有樣張函索卽寄

本書宗旨在增進一般普通人之家政學識寬收改良家庭實效其大綱子目早見本外埠各大日報茲承各界關心家政諸君紛紛以古今名人家庭小史相附細閱內容大都記事翔實序論簡明其治家之成績優美者足爲模範卽保守舊時代習慣者亦堪資考鏡絕無阿諛攻訐之書足備逐漸改革之助特爲增刊所有名氏如下

[illegible]

家法　家教　家訓　家風　家聲　家範　家學　家政

上海四馬路第一樓對門中華圖書集成公司發行

上海婦女孽鏡台

附銅版精印百美圖

蘇揚鄉老鴇教授妓女法

中華圖書集成公司

沈製鏡面散專治男女面上雀斑

尊製雙料鏡面散　廬山眞相

余面生雀斑酒刺粲之煙容滿面屢購各種著名藥品終鮮效驗四月餘居然掃除煙容雀斑酒刺得稱妙藥果當世第一之良劑也還我廬山眞相感無他報謹忱並告天下同胞患有雀斑紅點白點油光黃面煙容不致有負申新報聊申微忱　每瓶二料一用

大世界

中國第一俱樂部在西新橋堍

遊資每位小洋二角童僕減半

大長片	電光影戲	乾坤班	文武京戲	
最新奇	猴犬演戲	小京班	文武京戲	
鳴津班	大套曲藝	優美社	文明新劇	
半班戲	新奇戲曲	人人笑	特別口技	
白雲鵬	文明大鼓	老倭瓜	特別大鼓	
何質臣	單弦快書	駱彩吾 南金子	戲迷雙簧	
山東班	梨花大鼓	侯鳳波 王鳳群	文明快書	
周珊山	時新灘簧	曹少堂	文明宣卷	
朱耀庭 朱耀笙	雙珠鳳	吳玉蓀	白蛇傳	
吳小松	插金鳳	吳小石	白蛇傳	
薛辟揚	英烈	石秀峯	楊家將	
花園內	機器遊戲	小蓬山	奇花瑞草	
小廬山	靈禽仙葩	樓下	哈哈奇鏡	
樓下	珍禽異獸	樓上	西洋奇鏡	
樓上	博物院	商場內	彈子間	
素麵館	各色素齋	大餐券	每位一元	
中餐券	每位五角	春申樓	京蘇大菜	
日本式	衛生飲食	共和廳	名人字畫	

詳細鐘點及菜單請看大世界報

新舞台九月念一日日戲　大減價

二等五分　頭等七分　特廂一角　特廂二角　月樓三角

本舞台南市電話二百念號（北市電話三千四百九十一號）（北來車輛直達本舞台免查捐照日夜開演全班文武一齊登台）

湯雙鳳　劉漢臣　鍾鳳林　楊善華　許奎官　張順來　倪金利　歐陽予倩　曹甫臣　潘桂芳　查天影　夏月華　邱治芸　周鳳文　夏月珊　夏月潤　趙文連　汪優游　潘海秋　邱心如　王九林

家山小放牛　綠牡丹　宇宙鋒　▷▷特演正本　爭名奪利◁◁

新舞台九月念一夜戲　大減價

二等一角　頭等角半　特廂二角　特廂三角　月樓六角

本舞台南市電話二百念號（北市電話三千四百九十一號）（北來車輛直達本舞台免查捐照日夜開演全班文武一齊登台）

曹甫臣　張順琛　潘桂芳　許奎官　李祥林　邱治云　周鳳文　夏月珊　夏月潤　趙文連　汪優游　張德祿　楊善華　查天影　歐陽予倩　汪優游　邱治云　周鳳文　夏月珊　夏月潤　趙文連　張德祿　夏月華

全本大名府　快眼快手　三岔口　寶蟾送酒　新排五本半文錢

天蟾舞台念一夜戲

優等官廳八角　特別官廳七角　特別包廂七角　頭等正廳四角　三層特等二角　三層頭等一角

（每逢禮拜六禮拜日准演日戲文武藝員一齊登台）電話三七〇二

諸雲仙（酒洲城）　王益芳　董俊峯　吳鐵庵　張德俊　楊瑞亭　尚和玉　李寶琴　劉玉琴　趙君玉　林樹森　沙香玉　（小達子）　李桂芳　劉玉琴　趙君玉　林樹森　沙香玉

普天同　桑　口　柴　隋　大車戰輪　成都　宇文　帝　龍　玉　五本　蜻蜓　六本　落　俠義　馬　結交　湖　玉　七本　蜻蜓　八本　（蜓

第一台九月念一夜戲　大減價

花樓八角　官廳七角　頭廳四角　上包三角　二等二角　三等一角

水上飄　天門陣　小楊猴　雙花蝴蝶　薛銀麟　石月明　四郎探母　羅筱寶　馮志奎　小楊猴　李慶棠（二）　李少棠　王靈珠　麒麟童　苗勝春　王蘭芳　烤　陳嘉祥（本）　宋志普　薛銀麟

大舞臺九月念一夜戲　大減價

特別包廂五角　特別官廳三角　二等正廳二角　三層包廂統位一角

（本台特聘全體馳名文武藝員全班合演拿手好戲）（電話五百九十五號）

孫少堂　于桂芬　張嘉麟　陳坤華　劉春海　張寶蓮　應月明　譚韻張　毛珂得　趙如泉　（白）玉崑　陳月樓　張桂芬　劉蕙琴　佳俊楣　姚玉卿　白韻崑　毛珂　趙如泉　應寶蓮　趙竹卿　于振廷　陳嘉璘

生死弟兄（全本）　伐子都　義寶　鐵公鷄　▷▷唐皇遊地府（全本）◁◁

神效肝氣丸

專治肝胃氣痛嗾積滯利大便為平肝化食唯一良藥　每瓶五角

立止頭痛藥片

腦弱作虛肝陽上升即成頭痛是片平肝養腦止痛安神丸為頭痛唯一神藥　每瓶洋壹元

上海南京路三十七號　科發藥房

本館寄售書目

讀莊窮年錄一本定價五角　尊古齋印粹一本定價七角　墾荒全書一本定價二元　六十名家詞每部定價十元　警世小說慘劇每冊定價四角　實業雜誌每期定價二角五分　國恥紀念　[illegible]

財政部印刷局廣告

本局為國立印刷機關開辦已及十載規模閎廠各種電汽機械悉臻完備精良延聘美國技師教授工徒尤以精製鋼版鉛版石版印刷各省銀行官錢局紙幣彙券為特色承印國家證券稅票郵票及各種簿記以及名家書籍圖書月份牌名片等印品頗承各界推許成品優美價值外克己現當擴充營業講求印品倘承惠顧本局營業課直接敬備歡迎　北京電話南局七百零一號

北京微言雜誌今售廣告

本雜誌第一二期均已寄滬特託時事新報館代為銷售凡歡迎諸君請即就近訂閱為要

湘賑慈善救濟券給獎章程　第二期開獎

陽歷十月二十七號　陰歷九月二十三日

獎次	張數	獎銀
頭獎	一張	獨得銀五萬元
二獎	一張	獨得銀一萬五千元
三獎	二張	各得銀六千元
四獎	四張	各得銀三千元
五獎	十張	各得銀一千元
六獎	二十張	各得銀五百元
七獎	五十張	各得銀一百元
八獎	一百張	各得銀五十元
九獎	五百張	各得銀四十元
十獎	八百張	各得銀二十元
頭獎上下附號	二張	各得銀三百元
二獎上下附號	二張	各得銀一百五十元
三獎上下附號	二張	各得銀一百元
四獎上下附號	四張	各得銀五十元
頭獎末尾	五百九十九張	各得銀十八元
二獎末尾	五百九十九張	各得銀十五元
三獎末尾	五百九十九張	各得銀十二元
四獎末尾	一千一百九十八張	各得銀十二元

共計得獎彩號三千九百九十四張如得大獎可向各地中國銀行匯兌照申市

獎銀十足照付毫無折扣　全張六元每條大洋六角

總發行在上海民國路老北門東首第二百七十一號大洋房內

湘賑孔殷本會自奉政府核准接辦湘賑獎券以來第一期之券極承各界歡迎購銷倍形踴躍以致不敷應付有負諸君光顧是用特呈請內務部加額一萬張所有中獎彩號格外增多以答諸君好善積德之盛意倘希察察是幸　今將得獎等次開列於后

上海慈善救濟會謹訂　電話中央一九一五　電報掛號四六四五

東和活動影戲園

價目　三角　二角　一角　禮拜日戲　一角

（武昌路四號東洋廟隔壁夜戲七點半開演禮拜日准二點開演）

（百代公司之新到大部好片上海本國一家先演）

十月念五號至念七號○

准演卅大本國際偵探

今演（潛航艇）第七八九拾本

外加滑稽大王發笑片

預告寶蓮偵探　黑衣盜　星期一接演

自來火公司廣告　煤汽暖爐

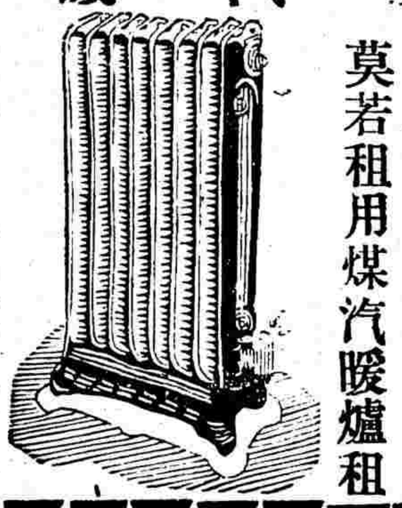

諸君欲求住宅事務所或商店之內暄暖和煦其最簡便最省費之法莫若租用煤汽暖爐租費每月五角欲租者請向西藏路五號事務所或南京路二十九號樣子間可也

上海新世界

中國第一遊戲場建築地道兩面通行羅致新奇遊戲以及中西酒食等

英大馬路泥城橋口

詳細戲目鐘點均載新世界報

粧飾品以雙妹老牌為特色

雙妹　紅白雪花膏

價目　紅色大號五角　二號三角　白色大號四角　二號二角半

總發行上海南京路棋盤街交通路　廣生行啟

注意

近有無恥之徒仿效敝行雪花膏形式希圖影射以攫非利雖經數次禀官罰禁仍恐死灰復燃茲爲杜漸起見改用白磁色之玻璃瓶裝載使彼輩仿效較難顧諸君倘希認明爲禱

每瓶價洋三角半

雙妹　艷容霜

此霜係本公司近今最新發明之品有嫩肌膚之功綠其質係專理皮膚血分之妙以此時常塗抹能令肌肉鮮潤容色增華確爲顏容最上之特色與市上汗牛充棟之化妝品較之不啻霄壤矣

白帶丸

白帶一症多因氣血兩虧身體虛弱及濕熱下降所致初起時體先發熱繼則寒戰子宮疼痛尿意頻數種種苦難以盡述苟不早治愈久愈深於是面目虛瘦皮膚蒼白而生育之道亦絕此丸功用能固衛清煩養營開鬱患者每日用開水送服三錢立能奏效百試百驗無或有爽　價目大瓶一元小瓶半元

上海盆湯弄甯波路口崔氏擲香廬總發行啓

分設長沙櫃道街〇福建總督口〇北京觀音寺街青雲閣樓下〇天津東北城角〇南京下關〇杭州陳列所〇奉天金銀庫胡同〇安慶軍署西〇無錫〇江陰巷內

社會即有一種可驚之黑幕根深蔕固各自成家萬怪有奇不可究詰而其大要不外乎秉師傳之衣鉢據固有之地盤充極其勢力之所能及竟圖賊人而益巳千心覬手馬到成功害理喪天斷爲極萬願若寶日犯……文本本源源盡情揭示外此則雖一得之微一事之細亦乞隨時見寄自當分別披露報端共除人道蠹賊務使若魔無逃形影重光天日而後已問題子目類舉如下

▲一苦力之黑幕 分車夫小工女工等類

▲一娼妓之黑幕 女伶住家台基小房子附

▲一賭徒之黑幕 特會總會女總會秘密賭窟賣地盤咸屬焉

▲一拐騙人販之黑幕 拐匪騙子及人販三種

▲一市儈之黑幕 定雖不在問題範圍之內其歡迎一也

以上問題不過舉其大要此外倘有異確之秘密

一贈品 每千字三元(乙)每千字二元(丙)每千字一元其二書券例同上其三本報一年半年三個月臨時酌定不願受酬者不在此律

內外要聞二

○安慶通訊

皖省金庫證券凡政界薪俸在三十元以上者槪予搭放二成軍界免搭業經省部立案頃省公署訂於十月份開始發行第一批庫券三十萬元

各省中學校校長赴京會議業奉教育部咨行皖省照辦經教育廳長呈請省署擬派法政專門校長張銘代表赴京與議

安慶警備隊司令已委安慶道尹秉充並就道署設司令部頃聞徐道尹呈該報部成立日期並請省長先行頒發木質關防以昭信守而資啓用又聞梟縣警備隊新餉擬於每畝附加項下酌加四十文先募警備百名以衛地方而資訓練省長批令照准

皖垣近有某奸商運來當二十之銅幣充斥於市妨害金融界秩序安慶總商會特張佈告凡以當二十之銅幣交易者悉照七折兌收乃民間一聞此耗相率不用云

二十日夜間省長公署失愼計焚去西花廳半間並花廳對面之戲台其餘公物案卷均幸保存無絲毫毀損聞起火原因係由電燈走火所致當經本署衛隊及各路水龍奮力施救隨卽熄滅

○淮北近聞錄

浦垣亢旱數十日時疫流行曾誌前報近日天乾物燥人民望雨尤殷日前下午一時許城內地藏庵街某姓家忽不戒於火一時延燒草舍數十間之多被難者約計二三十家幸消防隊商團暨各救火團先後趕到竭力灌救直至四時始行撲滅

駐浦江蘇高等審檢分廳候補推事胡炳序被民人鄭棟臣在縣署呈控姦佔伊妻曾氏一案各界異常注目聞司法部暨蘇省總廳均派員來浦密查淮陰劉子鶴知事業將全案人證傳齊預審二次雖未識結果如何然以高級法院人員而有此曖昧控案洵司法界之創聞也

泗陽匪衆如毛四鄉保衛團組織較爲完密其中奉公守法者固多而暗與匪衆勾結實行搶刦生涯者亦難指數淮揚道尹公署接收該邑人民申控團總團董等通匪案件月必數起雖未必盡屬確實然難保絕無其事茲又有民人張耀先劉傳盛在淮揚鎭守使署提出控案兩起一係控團總王守官評良勳案一係控王守官縱容棘丁朱三糾衆搶刦馬鎭使以所控如果屬實顯然知法犯法特令該邑知事查明核辦

距淮陰轄境朱家集附近二里地方前夜突來匪衆多人明火持械將該處王姓幼孩擄去二人中途釋放一人令其回家轉告索價三千金過期不贖卽將幼孩置於死地以外又有金姓等田夥二人當場被匪戕傷斃命縣署昨已派委前往勘驗聞此次匪首名周二大王其窩巢係在淮陰泗陽沭陽三縣接壤之小尖地方是以官軍屢欲緝獲而未得云

○調查無錫車站商務成績

錫邑車站站長奉滬甯鐵路車務總管訓令內開頃奉總局發下各站商務成績調查表限日飭塡此後並須每三個月塡報一次等因奉此合照原表油印發去每站二份限收到日起於一星期內按表列各項將本年七月份起至九月底止經過三個月之事實明白塡註兩份送所事關呈送總局轉達大部者幸勿草率稽遲是爲至要第二屆應行塡報期前當由本所分發表式飭辦云云茲將調查事項細目探錄於下(一)車站附近各城鎭商務情形輸入輸出貨物有無增減(二)每月客貨票進款分別塡明實數(三)輸出貨物以何項爲大宗(四)輸出大宗貨物槪係運往何處每月約運出若干(五)輸入貨物以何項爲大宗(六)輸入大宗貨物來自何處每月約運來若干車(七)附近各處如有水路與本路爭利應如何設法招徠(八)車站所達城鎭商場水路道路中間有無阻礙如與本路攸關應如何設法聯絡以期交通(九)附近各礦屬於何種每日產額若干運往何處銷售近日市價(十)車站附近客貨棧共有幾家係何字號有無棧規(十一)有無洋商營業往來交易以何項貨物爲多(十二)貨轉輸入輸出時地方抽捐情形(十三)如遇水災旱歉攸關於路務者應如何預防(十四)凡有礙本路商務利便應如何設法改良(十五)其他條陳(十六)各項記載

社會之聲

○南北和戰論下(續) (倬章)

二行政調和之方法

(一)大總統 元首繼承宜由國會抉擇不應列入調和條件然此法律論也而現在之事實易克臻此且昔日調和會開玆例則今日情勢似不能不加入討論惟前代理大總統將屆期滿而南北調和尙無端倪眞國會因留調和地步起見未便正式選舉而僞國會竟悍然舉之實不免爲調和之一障礙然吾人既否認僞國會矣則其所舉之元首無論人物當否亦應依據法律而否認之吾人平心論事南北既已勢均力敵北洋系復未根本推翻而又爲京師所在之地則元首一職固應宜於南北各舉一首領以調和之是則東海之當選余非否認其人特否認選舉之人耳且非否認選舉之人特否認選舉之機關耳惟此有一應解決之問題卽前任元首期滿無人繼承是也此問題之解決法亦甚易易卽依大總統選舉法第五條第三項副總統同時缺位時由國務院攝行其職務同時國會議員於三個月內自行集會組織選舉會行次任大總統之選舉可也惟現在之國務院既未得國會同意復爲西南所反對自應下野以便調和此時救濟之法宜由前代理大總統或軍政府政務總裁主任速行提出國務總理(卽以徐東海任之)及各部總長求眞國會之同意速行組織臨時國務院攝行大總統職務俟調和就緒後由眞國會組織總統選舉會以選舉正式大總統及副總統則庶乎不背於法律無礙於事實矣

中外新聞肩

●海外雜談

▲航空家之迷信 (非夢)

各種階級有各種階級之迷信航空之術雖出於近代所創始至於今日亦已有種種之迷信附焉茲所錄者乃據英國一星期雜誌所載者

凡於是日操縱飛機而已一失者必須息航否必更蒙第二次之災太陽赫赫之日最忌航空此種迷信蓋有理存蓋空際氣流過受日線所炙則於處處生出間隙飛機陷此最易憤事凡月之十三日實爲航空厄日蓋統計從前墜死者多起於十三日前年之死者十八雖月異而墜死則皆在十三日也卽今歲一月十三日亦有二人二月十三日一人之航空家殞焉矣

在機上俛審地表倘有牛馬踏機而驚嘶者爲兆凶若飛機翔向畜類之上飛過而畜不驚者爲兆吉

在航空中航空者之錶忽停者亦凶兆

與婦人同駕者可以禳除航空之災尤以偕豪膽之女航空家同乘者可以弭除一切災禍

▲怪葬 美紐約富翁某以生前曾搭乘呂加尼阿號航遊洋至二十餘次臨終遺囑命其近親一貴婦播其骨灰仍搭該號往撒其骨灰於洋中當舟絕大西洋之半該婦登艙面奉遺命撒灰而於此時刻(預先約定者)其近親則在紐約爲之舉喪由呂加尼阿號船長給該婦以證明書書上明記撒灰海底之精細緯度云

又撮斯太地方一電氣工業家其死後所葬之棺出於其生前手製者棺係用火柴盒四千個製就者云

又法加呂瀰洲呂里老嫗生前酷嗜鼻煙易簀時遺命於棺中滿塡鼻煙合葬論者以爲此嫗或者恐他世界無從獲鼻煙耳

●腦膜發炎症之研究

▲巳發明兩種治療法

香港士蔑報云本年有一種新奇病症發生在人之腦及脊柱骨中名爲腦膜發炎症中國南方流行極盛最易之區乃香港一埠患此症而斃命者無精確之調查惟華人遭此難者約踰千數查此症初次發生時於一八二二年出現於德國當時名爲頸硬症此等奇症其要點乃肌肉收縮最甚者則頸與足部病者之頸漸僵硬而不活動是以德人初次稱此症爲頸硬症病者之頭向後仰至不能向前移動漸致板硬若欲轉動則非常痛苦其脚則抽動若抽筋症最後發狂情形至此死期不遠矣此腦膜發炎症有輕重快慢之別輕微之症一星期自然全愈若染重症則二十四或二十六句鐘內卽便殞命槪略而論此症與別種傳染症無異發生多在人烟稠密處所最甚則貧苦之家彼等聚衆而居不顧汚穢其棲址甚小太陽光黯空氣溷濁此卽最易發生之地也腦膜發炎病之微菌形如咖啡豆兩粒相合布散空中凡呼吸由口鼻而入此種微菌滋生在頭之後部腦汁中其喉部亦生痛苦雖德人之傳染症波及別國惟別國人民設法以消滅此症近竟發明兩種治法一美國醫士療治法一法國醫士預防法美醫士發明之聖藥一種藥漿用以攻殺此種微菌凡染此症者將此藥漿注射入腦以補其被吸之腦汁身熱卽退其痛如失最後其頸及足部之抽筋漸漸復原約一星期自全愈矣在法醫中永生醫士獨自發明一方以消此症之毒祇用一健體劑此藥同時可治紅疹及喉痧等症云此種微菌惟身體壯健之人不受其毒永生醫士之藥方在法國南方各兵房極有效驗彼處不獨病兵用此藥而得治其餘無病之兵及新招者皆用此藥以防染此病治法乃盡除口內喉間及鼻內之微菌免被此病菌在該部位滋生蕃衍也初起時甚覺疲倦或傷風咳嗽永生醫士之方乃命各軍士每日用藥水漱滌其喉三次卽早晨午餐大餐後是也更有醫生用製藥莽與各兵士敷在喉外每日吸藥漿蒸氣三次每次二分鐘若悞用此法此症立止且可免沾染別種傳染之症云

本埠新聞肩

●醫院中之轎夫寫眞記 (鈞)

▲追悔莫及

北四川路日人所設之靑木醫院記者每日臨診實習之處也昨日午後忽來一骨瘦柴立煙容滿面之病人甫入卽趨外科室間所苦搖頭曰自作孽不可活余因貪些微小利冒恥忍辱以運動初選當選人幸手段靈活得如願以償後某處複選時爲同邑錢某之轎夫(非病人自稱轎夫也記者形容之耳)得轎錢三百六十元又旅費四十元余以儻來之物視之不甚愛惜花天酒地終日沉溺於紅粉隊裏而麻雀撲克又夜以繼日不得休息余體素孱弱又有煙癖此時益覺不支乃加吸煙量以提精神該處又有土娼名蔣媚媚者年方花信嬝娜可愛余睠之詎意春風再度竟販得大批楊梅而歸毒門醫生無處不領敎皆毫無效驗所得買票之轎錢已盡付醫藥今煙量既增十分之四而病又大發骨脊酸痛步履維艱故入貴院求治云云聞者無不匿笑復詳加診察知病勢已將至第三期非注射六零六不可其人因未帶鉅款乃訂期注射臨行時猶恨不絕口云嗚呼亦大可憐矣

●醋海起槍聲 (老頑陀)

▲酸素作用

虹口某路某號有某國女郎賦居其間數年於茲年華正茂玉容絕麗時作巴黎晚妝衣紅衣用顯其美好作夜遊虹口內外頗有其車轍馬跡因是交遊甚廣欲與女郎訂鴛盟用情愫者頗衆而齒垂靑者數僅四人用是蕩產傾貲聊倒不堪女郎因避居南洋今歲秋春從海外歸重整故巢再理舊業服裝較前尤麗有外國登徒子之好者莫不嘆爲天上安琪兒其從兄某者爲混上某行大班操奇計贏所積甚夥且美少年也與女同居情好甚篤既數月矣忽日前其日內槍聲頓起少年勢頗兇勇女郎狀良悲縮另有一絕美之少年奪關而出說者謂此中自有緣故惟聞女郎之從兄爲渠用盡五千佛郎以博其歡不意結果如是骨肉竟成秦越故倘以來復幸而未中云

強種 精血丸 補身

小兒疳積未化 老人感寒喘咳(※)遺節勞傷舉發 一切精血不足之症尤宜

小瓶洋七角半每打七元二角大瓶一元二角半每打十二元

總發行所上海中英大藥房

諸君有身體虛弱急欲進備而因天時淫熱未敢遽進者乎今天已燥涼淫熱盡掃欲謀調補此其時矣調補之藥精血丸最有效力而無流弊約言之則無論男婦老幼但服此丸皆能滋養腦筋流通血脈調和臟腑增長精神開胃平肝堅筋壯骨潤腸利便清肺化痰效力神奇不能殫述而於病後戒煙婦女月水不準服之時哉時哉幸勿失之延緩也 ▲價格 各本分號及大藥房均有發售

本埠時事

◎依周塘馬路工程近況

▲路工將畢趕造橋樑

依周塘馬路工程。業經塡泥築路。於前日一律告成。惟路面六寸厚四丈寬闊之鋪煤屑工程。刻下尙未竣事。査全路計長四十里。所需煤屑甚巨。且皆取自龍華及高昌廟兩處軍廠。爲數無多。况小輪駁運亦非便利。以致所限兩星期完工。殊難蕆事。故由全路監工員軍署副官王泗芹君。除督催各駁船迅速轉運煤屑。送往鋪築外。一面稟報盧護軍使。請予展緩兩星期。全路大工告竣。當在出月十號左右。惟中間應建虬港橋。及新開港橋兩座。開工甫及旬日。而限期祇有三個月。前日王監工程員深恐逾限。昨日諭令承造該二橋之工頭務速遵限告成。勿得延誤云云。

◎松紳反對封閉松鹽之呈文

松江縣紳民周寶善張增祥等。因封閉松鹽。有困難情形。具呈江蘇省長。請爲補救。茲錄原文於下。

呈爲封閉松鹽有害無利。瀝陳困難急迫情形。環求轉請補救事。竊見報載丁恩氏意見書。欲將松鹽封閉以增稅收一節。不勝駭異。因此議實行之後。板戶生計頓絕。地方恐難安謐。紳等世居於此。知之較詳。查松屬各場之鹽民。爲板戶者三千餘家。爲傭工及製造鹽斤者五千餘家。一日松鹽封閉。則此類人民。皆以幼習長作。改業爲難。而流爲無業游民。此有害於民生者一。松奉金三縣沿海斥鹵之地。約有數百頃。皆爲民業。藉以製鹽。今封閉松鹽之計劃。僅將鹽具工程估價酌給恤金。此項民地。仍歸民有。以爲養淡之用。此爲海湖常至之地。水無養淡之望。明明以有用之鹽場。變爲無用之廢土。管其業者。無不望洋興嘆。此有害於人民者爲一。鹽場封閉之後。禁止私製者。因不必多置鹽巡。而防鹽巡難保無過塘私鹽。今之松鹽雖收數無多。而承辦之商家。仍無厭棄之心者。以其能抵制私鹽之過塘來銷耳。丁恩氏之議。設或實行。非但浦東浦西一帶之人民不能盡食官鹽。而蘇五屬官銷。必亦大受影響。也此現在之情形言之。沿海三百餘里之長。非有五營有力緝洋面私鹽之登岸者。似非少數鹽巡所能盡其職。依無利於國家鹽稅者一。松屬各場鹽地之賦稅。爲數亦屬不少。封閉之後。無從征收。其封閉時於卹費之支出。此無利於國家財政者又一。當此國家振興實業。注重民生時代。而國家行此有害無利之政。使地方添失業之人。紳等甚爲憂之。用敢聯名具呈。伏乞俯念地方情形。恐惶萬狀。轉請免予實行封閉。以資補救地方。幸甚人民幸甚云云。

◎全國教育會聯合會紀事（十三）

昨日全國教育會聯合會續開二讀會。下午二時開會。計議決案四件。一請維持被災名省區教育案（呈教育部）　二致書業商會日報公會及各報館函。三中等以上各學校學生應於假期內實地調查案。四致南洋各埠華僑教育會書。　均有三讀。五時散會。並定於今日上午九時開三讀會。下午舉行閉會式云云。

◎浙滬援閩軍隊待發

昨有浙省砲兵一連。步兵二連。機關槍兵一隊。共計四百名。於上午十時到滬。駐紮高昌廟東柵門外前砲隊營內。聞係奉楊督軍命令。自乍浦開來。候與松滬護軍使所派新兵二營。一同出發。前往廈門。加入援閩軍隊者。

◎江浙偵防黨人之通飭

淞滬護軍使近奉江浙二督軍來咨。偵有黨人鄭鑑高樹興唐星如俞蘭亭等多名。現奉廣東軍政府派至江浙二省運動軍警。並招集土匪裁兵。運往廣東福建等處。請爲飭屬嚴拿務獲懲辦等因。盧軍使准咨後。除通令所部各軍隊遵照外。特通令淞滬警察廳一體查緝矣。

本埠軍警機關近奉江蘇李督軍電飭。略謂近有高某等數人。來甯私設機關。祕密招募退伍軍人。資遣赴滬會集出發。經該管軍警偵悉。馳往嚴緝。業將高文烈等拘獲解送軍法處。密訊重懲在案。茲據所供。尙有某某等匿居滬地。招募軍隊。遣赴某省等情。是應嚴加偵查務獲。解究。並令所屬軍警一體嚴密防範。毋稍疏忽。嗣後遇有私招軍人情事。立即拘解該管官廳訊明重懲云云。

◎分運單縮短期限問題（續）

陳卓甫所長復函　逕啟者本月十九日准貴會函開。據油米餅豆雜糧等各業商紛集陳稱云云（已見昨報）至叙公便等因。准此查借票買票朦混分運之弊。公正行號固不爲屑。而不規則之行家。藉取締分運期限。原爲杜弊起見。乃各業聚訟紛紜。一若有大不便者。實則運期縮短於商家並無重大之損失。試以豆油一項論之。在敝所報運進口者。歲約十萬件左右。前據油業呈驗棧單。生油居其多數。有上年十二月今年正二月日期。查生油向銷粵省。輸運出口。本屬無庸分運。其應行分運之豆油。查驗所呈棧單不滿五百件。及調查全埠各棧所存。計之至多亦不過三千餘件。較之報運進口之數。不及二十分之一。且存棧日期至遠者不過陰歷三月。以此計算。分運期限實無須一年。廳令所謂分運期限一年。實開奸商朦混之門。此語誠然。現既經油豆餅業迭懇將八月一日未奉廳令以前捐單。仍照向章分運。又重以貴會函請。敝所長顧念商情。應准照辦。以示體恤。至米穀雜糧分運。早經呈前所長詳定。以五月爲期。奉行有年。自應仍遵前案辦理。未便牽混。准函前因。相應函復貴會。希卽轉致各該業遵照。此復上海縣商會。

◎同寓行竊科斷之解釋

上海地方審檢兩廳。昨奉高等廳訓令。開案照本廳電請轉院解釋甲竊同一旅館乙之財物。是否侵入一案。茲奉總檢察廳第一二〇五號指令內開。電悉。當即致函大理院。將請解釋。去後。茲准復稱。查本項問題。應以第二說爲是。希查照本院七年上字第一百〇九號判例等情。准此。事關法律解釋。各廳援據。自應一律除通令飭屬一體遵照外。合行令仰該廳查照。轉令所屬廳縣遵照。此令等因到廳。合亟抄錄原電。令仰該廳長卽便遵照。

▲附錄高等廳原電。　北京總檢察廳長鈞鑒。今有甲乙同一旅館。對房而居。素不相識。甲乘乙熟睡時。潛入乙房竊取財物。甲之成立竊盜罪。毫無疑義。但於此有二說。第一說謂甲乙既同在一棧。雖各房居住。潛入行竊。究與自外侵入有人居住之第宅不同。應依第三百六十七條科斷。第二說謂甲乙雖同在一棧。究係各房居住。自各有其監督權。甲侵入乙房行竊。實合於第三百六十八條第一項侵入條件。應依該條處斷。以上二說。各有理由。事關法律。理合電呈鈞廳察核。轉院解釋示遵。懸案以待。望切施行。蘇高檢廳印。

◎皖商會函查雙鈔市情

▲雙鈔卽當二十之銅元

上海南北商會。昨接安徽總商會公函云。逕啟者。敝省近來雙鈔充斥。因其質薄。每百枚僅二十八兩之譜。使用維艱。擬按七折通行。而官廳竟欲無形禁止。以杜奸人僞造。市面混用。究不知貴處市面雙鈔是否通行。相應函詢貴會。查照。希將詳情速賜示知。俾資借鏡。具叙舟誼。此請公安。

◎整理鐵路地畝近聞

滬甯鐵路地畝處。爲管理鐵路地畝之總機關。該處近奉部令整頓地務。業已遵照實行。惟從前該路購地造路時。手續諸多疏忽。卽契據一項。亦有不甚完全者。且地畝形勢。歷有變遷。當時並無魚鱗細冊可以核對。界址十餘年來。糾轕叢生。近因爭執管業發生訴訟者。已有數起。該處黃處長。現爲正本清源計。仍從清理契據入手。以期逐漸清釐。庶免後患。聞已呈請任局長加委辦事員幫同辦理。日內正在趕造冊報。呈核云。

◎上海人口最近之調查

據租界工部局最近確實之調查。上海租界內外共有二十九萬一百四十二戶。一百八十五萬五百四十三人。其中在租界者佔百二十四萬四百八十四人。而租界外者六十一萬零五十九人云。

◎海軍之冬防巡緝

海軍總司令部。昨通飭部下各兵輪。酌派小快輪四隻。舢板多隻。由炮手砲目帶領水手砲兵。各執軍械快槍。自卽日起。每日午後六時至南黃浦一帶各港要道巡緝。以重冬防而安行旅。

◎將沈氏控訴法官之呈文

上邑民婦蔣沈氏。前因家庭糾葛。控及上海地方審判廳廳長陸守經。執行推事居振鵠等違法處分一案。已歷紀報端。茲悉該氏昨又投向江蘇高等檢察廳。暨北京司法部。大理院。總檢察廳各機關。繼續控訴。茲將該氏之訴狀原稿一紙。覓錄之於下。

告訴人蔣沈氏。年四十八歲。上海人。住老北門內季家弄。

被告人上海地方審判廳廳長陸守經。

執行推事居振鵠。

爲官員瀆職。訴請按律起訴。擬辦以保民權。而儆官邪事。竊上海地方審判廳。就告訴人與蔣陳氏分產涉訟一案。已經執行終了之事項。重復執行。並違反賣成公親分配之原判。由廳分配。暨將應得成數。故爲高下。又不應受理與本案毫無關係。不涉親族範圍之穆抒齋之意見。許其到庭干預。遂致是非混淆。全案推翻。告訴人於本年五月二十一日。奉到該廳通知書後。當卽根據執行章程。於五月二十三日具狀逕呈鈞廳。同級審判廳聲明不服。迄尙未奉決定。乃於九月二十三日。又奉執行推事傳訊。勒令告訴人將現住之屋讓出。經告訴人當庭請求展緩。只允限以兩星期。卽於二十九日派吏查點裝摺。是日係星期日。亦不停止照常執行。惟念不服執行處分。赴上級廳聲明不服。當然靜候上級衙門之正當裁決。此爲聲明不服人應有之權利。乃該廳顯然違背。將案重復執行之處分。不靜候上級衙門之裁決。而擅自勒令遷讓。實爲濫用職權。使人行無義務之事及妨害人行使權利。綜核上項種種處分。實已觸犯刑律第六章第一百四十六條第二項及第一百四十八條之瀆職罪。爲特詳陳事實理由如左。

四年五月三十一日。鈞廳同級審判廳之決定內稱。現在各該當事人。對於親族分配遺產本無異議。則對於原判之執行事項。卽已完結。等因。是告訴人與蔣陳氏分產涉訟執行事件。早已終了。絕無疑義。蘇滬兩廳均有案可稽。實無重行執行之理。卽謂決定原文中。有債務另爲一事之語。亦不應藉詞謂爲執行尙未終了。蓋原文中所稱債務。應如何分配。在親族等主張攤償。自係一種調處方法。卽使調處不諧。亦屬另爲一事。毋庸牽入原判。而下文卽緊接各該當事人。對於親族分配遺產本無異議。則對於原判之執行事項。卽已完結云云。其意顯爲卽使攤償債務問題。調處不諧。不得謂爲執行尙未終了。因其另爲一事也。其理甚明。則其認爲已經執行完結。尙何有疑義之可言。且上項決定。蔣陳氏並無聲明不服。又經過七日決定有案。今告訴人對於公親之攤償債務。早已完全承認。本無異議。陳氏雖否認公親之攤償債務辦法。卽使認爲公親之調處不諧。按諸上述決定原文。亦屬另爲一事。顯然不能復在執行上主張異議。更何能廢棄公親之分配方法。在陳氏意圖嘗試。固不妨飾詞朦訴。而上海廳案牘俱在。當知本案早已執行終結。此種聲請。實屬不應受理。迭經告訴人具狀聲明。置若罔聞。今且將以前執行之案。完全推翻。是上海地方審判廳長與該執行推事。以已經執行終了之案。重復受理執行。均已搆成刑律第一百四十六條第二項之罪。此應告訴者一也。（未完）

◎催緝拒捕梟匪

浦東三林塘港鹽梟開槍拒捕案內之方一圖地保楊秋榮一名。已由上海縣拿獲。押辦在案。茲因鳴鑼聚衆之楊福堂陸阿三二犯。迄未拿案。事關爲首要犯。故緝私第二營薛營長。昨又函催沈知事。迅卽飭探查緝。務將楊陸兩犯獲案嚴辦云。

◎德僑由浙返滬

德僑（沙木羅夫）及（北哈格）並伊妻女共計四人。前均僑居浙之莫干山避暑。茲因天時漸寒。仍擬返滬。僑寓業經由浙省楊督軍核給起程護照。並派憲兵於前日護送至嘉興。交由駐滬憲兵於昨日護送來滬。當卽送至北火車站。轉交涉公署迅將該德僑大小男女四人妥爲安置。仍將現居何處地址。註册報查云。

◎吊銷外國酒店執照

閘北虬江路四區一分駐所境第六號門牌有某國婦人所設之酒店。深夜賣酒。以致時有酒醉水兵兇毆打架情事。巡士上前相勸。反遭毆辱。近復通宵達旦。時有發生事故。曾經該區稟奉徐廳長。勒令該酒店他遷。詎西婦置之不理。於是徐廳長昨特函致閘北工巡捐局。迅將該酒店執照吊銷。以維治安云云。

◎南市一區一分駐所新添崗位

南市第一區一分駐所署員王琴軒。近奉所令。在所轄境內各要隘地點。添設臨時崗位。令知楊巡官酌定加開地點。

計開　梅家弄至本所後面　同益里至外施家弄

定福弄　三條弄（裏施家弄至生義弄竹行弄）　永貞里　八條弄（南施家弄起至陸家浜）　裏外馬路

鼎新里至多稼里　萬春醬園　海神廟派駐所至信昌碾米廠　大王廟平安橋

均於每晚六時起。每段添派崗警一名。此外復加特別巡邏。警察兩名。以按班抽撥。周流各處街巷。嚴密巡邏。

◎海軍追緝梟匪未獲

昨午後六時。有大幫梟匪二百數十人。槍船三十餘隻。船中備有快槍等械。由一小快輪拖帶。自太湖開行。來滬經過南黃備台。逆徑港面。被海軍巡港小輪查見。立卽梟報海軍總司令部。當經藍總司令委派南琛甘泉二兵輪艦長督帶小快輪二隻。舢板四隻。海軍水手砲手六十餘名。前往追捕。各梟匪已往浦東一帶逃逸。致未弋獲云。

◎私售拯恤券之發落

徐南陵等前在法新租界楮家橋東安里內。以湘省天津兩處水災名義。設立廣濟善堂。發行拯恤券。每月開彩。銷售外埠。受其害者指不勝屈。事爲法總巡捕房捕頭得悉。飭探程子卿前往該處抄出拯恤券信函等件甚多。詎徐聞風逃逸。祇拘獲司事陸伯英一名。解經法公堂奉判。交保限交徐等到案訊究在案。昨又屆限傳訊。陸供氏人現已托人四出找尋。無着。現匿何處。實不得知。求請從輕發落。中西官判以陸旣不將徐等交案。應負責任。着押西牢三月。准予罰金贖罪。抄案之券一併銷毀。

◎紅十字會近訊

代表赴京　中國紅十字會因西北風雲緊急。電京請示出發醫隊。業經參戰處陸軍部委組醫隊分發黑省及滿洲里等處。隨軍救護。該會特開臨時常議會討論進行。經沈會長等公推江君趨丹往京商組一切。定於陰歷二十二日起程。查滿洲里一帶。氣候寒冷。雪地冰天。非派北方年輕力壯之西醫看護不爲功。

湘振消息　剋接湘省義振幹事員魏武爾君報告。謂查湘省各處災民。赤身露體者。在在皆是。將來一交冬令。不死於飢。卽死於寒。故施粟之外。尤於棉衣爲急。棉褲次之。因湘省之民。尋常不衣棉褲。此亦習慣使然。凡樂善君子。將棉褲改製棉衣。軍褲一舉手之勞。譬如救一人可救兩人矣。特此奉聞云云。

◎婦人私設烟榻

滬南十六鋪金家弄江北婦人姜陳氏。因私設烟榻。留人私吸鴉片。爲第一區警署巡警于士傑解恩科巡邏查覺。當入內搜獲烟槍烟燈全付。並烟膏九盒。空盒六十餘只。及在內可疑之宋如生湯裕村二人。連同該氏一併解入署中。由趙署長詰得民供年三十八歲。因自染烟癮。備此自吸。並非留人私吃。詰之宋湯二人。供往氏家。招尋友人等語。當飭申解警廳司法科訊究。

◎訂購棉花之訴訟

漢口法商茂新洋行東助拉惠而延逖百克律師爲代表。投法公堂控稱。茂新購棉花一千包。期限三禮拜交貨。後因貨價飛漲。逾期不繳。向催交貨之後。由仁昌永經理羅錫卿向茂新洋東商懇。償還銀五千五百兩。除收外。尙少銀三千五百兩。向索不還。羅錫卿稱。行中實難措置。須東家吳濤清出場。方能料理。周吳住居上海。故此茂新洋東具控。漢口法領事署移請案下將吳濤清提案。惟此案發生在漢口地方。請求將吳解送漢口官廳訊追。吳濤清亦延達商律師代辯。稱原告律師所稱有證據證明。吳濤清實係仁昌永東家。此項證據敝律師未知內容。尙須研究。吳並非不認。爲仁昌永東家。惟不認仁昌永與茂新洋銀所訂之合同。吳係學界中人。前在日本等處游學。仁昌永行中一切事務。從不顧問。請堂上羅錫卿到案質訊。方能水落石出。堂上問吳與茂新洋東是否相識。吳答稱從未會過。豈能相識。兩造律師又互辯良久。中西讞員會商之下。判吳退出。候函致漢口審判廳。將羅錫卿傳案移送到廨。再行訊斷。

◎南京輪船之往來消息

大陸報云。中國郵船公司南京輪船已定於星期日午後開往日本各埠及舊金山。載有生絲一千五百件。鎢礦砂一百三十噸。錫四十噸。豬鬃五十噸及普通貨二百噸。赴美並附載郵件云。按南京輪船本日由香港啓椗。星期日黎明時可抵吳淞。

◎格蘭斯公司分設消息

大陸報云。中國格蘭斯公司已於南京路某號洋房租定樓下及第五層樓面約佔三千英方尺。一月一日可以遷入。現在暫設事務所於南京路十八號。將卽日開始營業。以美人七名爲營業部之中堅。一俟新事務所落成。再議增加。云該公司將經營範圍廣大之進出口業。本埠事務所與全球格蘭斯公司均有密接關係云。

◎滬南工巡捐局批示

李黃氏呈爲司姓私造房屋侵佔空地由。批呈悉。査司姓未領執照擅動工作。本局已飭令照章補照。並予以懲罰在案。至所建披屋。如果有佔地情事。應由該氏憑同人證。逕向法庭起訴可也。此批。

◎縣批一束

方善長爲受抵田契廨判有案粘呈備案由。已故王松筠向該商蔣康莊抵借銀兩之田畝。既經公廨通告。應候公廨判決執行。王松筠之子王庭槐現無報告田畝情形者。知照此批單存　魯長有爲誣控唆衆罷工挖用夥徒具呈辯訴由。呈悉。該民辯訴各節。牽扯支離。理由殊欠充分。案已飭查傳諭理處。仰卽遵諭速行了結。愼勿抗爭而延訟端。是爲至要。此批　張琦爲請頒公文懇求轉報由。據呈並書表均悉。已據情轉呈省長核示。令遵仰卽知照。此批書表存送。

◎許氏婦痛子投河

浦東塘橋迤南有滬婦許某氏。其夫早故。生有長次二子。長者於前年物故。次者名許寶泉。存年三十歲。去年十一月間。邀友人合赴粵省軍營投効。派往前敵。該氏因子離家迄今將屆一載。毫無音信。前日據寶泉之友人歸家報告。寶泉已於前月中在湘南前敵陣亡等語。該氏聞耗大慟。當以痛子情切。頓萌短見。昨晨背人出外。投入小河中覓死。嗣由附近農人瞥見。上前設法救起。無如該氏年老氣衰。旋卽氣絕。殊可慘也。

◎王遠堂無保難出

已倒晉泰當執事王遠堂。已奉上海地方審判廳訊明判決。着該典主王範吾與王遠堂等將各債戶之本利如數清還。飭將遠堂收押限繳在案。茲悉王遠堂雖已押繳。而王範吾等在外置之不顧。但該典債額多至八九萬金。如欲清理。非本人出外不可。照該典未了之事。尙多是以王遠堂具狀到廳。要求交保出外料理債務。陸廳長以所請交保。能可通融照准。必須有殷實商家二家以上。蓋章担保負責。方可乃日來王遠堂並無相當舖保尋覓云。

◎新閘路之刦案

英租界新閘路一千七百五十七號門牌晉太烟紙店。於前晚十二點餘鐘。突來盜匪三人。躍入店堂。各出利刃。向店夥學徒嚇禁聲張。遂將賬檯上小洋八十角。銅元五十枚。香烟一包攜取。呼嘯而逸。迨該管新閘捕房捕頭聞警。立飭中西探捕趕往拘捕。匪已杳如黃鶴矣。

◎搶嗎啡案續誌

粵人翁廣正。被前在萬和隆茶棧爲夥之毛炳記。在捕房指控。於九月三十號夜在天潼路五四三號門牌屋內。搶去値洋五百元之嗎啡一聽等情。經特別西探長羅香與特別華探鍾星甫。會同美捕房粵探江標等將翁拏獲送解公堂。訊供已誌本報。昨晨奉兪襄讞會

本報徵求北京之黑幕

我國社會以北京與上海爲最繁盛名爲首善實則弊 [illegible]

雖隅乎一事一物亦可隨時見寄自當分別甄以識 [illegible] 好而發覆也問題子目類舉如下

▲官場之黑幕　舊官僚及新人物

▲旗人之黑幕　一親王二貴族三旗丁亦國民時代爲限以

▲遺老之黑幕　名士附以在京爲限

▲帝制之黑幕

▲娼妓之黑幕　暗娼及台基（北人謂之大坑）附

▲求官之黑幕　謀事者

▲古董書畫之黑幕

▲市儈之黑幕　種種滑頭交易

▲當差之黑幕　門丁長隨趕車附

（以上問題不過舉其大要此外倘有其他黑幕亦所歡迎）

一篇幅　每篇以數千字爲度千字以內尤所歡迎至多不得逾二萬字

格其道聽塗說不近情理者不錄不錄之稿恕不檢還

一酬報　甲等均有贈分爲三種其一現金

[illegible]讀者所樂聞本報先已就上海發爲徵文今更就北
[illegible]廣求各案世之君子倘有眞知灼見務乞以鑄鼎象
[illegible]軒之筆探微索隱之文本本源源盡情揭示此外則

▲政客之黑幕　議員附
▲宮禁之黑幕　以民國時代爲限
▲老吏之黑幕　不限留任與已裁
▲相公之黑幕　女伶之寄寓狎者附
▲會館之黑幕　客店附
▲門客之黑幕　上客狗走至以

▲附投稿簡例
一文字　以確能原原本本揭破上列種種黑幕（數子目或一子目之黑幕或一子目中之一種黑幕）爲合
一寄遞　逕寄上海時事新報並書明姓名住址
元（丙）每千字一元其二書券例同上其三本報一年半年三個月臨時酌定不願受酬者不在此例

同英白副領事升座特別公堂復訊先由捕房代表牛門律師上堂評訴案情大致原告毛炳記投稱前在萬和隆茶棧爲跑街夥現爲茶葉掮客被搶之嗎啡一磅係被告之兄於事前付來托我代購我不知此係犯法之事故轉托江姓買就送來我即墊付洋三百元當時並未拆視內中是否嗎啡至翌日被告與其兄同來我甫取出被告遽動手搶去云云並經被告代表律師向原告逐層盤詰良久中西官因時已過午判候交二百元人洋並保候復訊再核

◎張裕公司新屋落成

烟台張裕釀酒公司爲已故華僑巨子張弼士君所創設出品久已蜚聲社會無待贅述茲該公司因營業發展所賃民厚里房屋不敷應用特於英界南京路直隸路轉角自建三層樓洋房茲已大工告竣昨會前往參觀下層爲營業部上二層爲辦公室會客室總理室等後爲棧房佔地不大而建築甚爲精美大約一二星期後即可喬遷該公司主任劉爲張劍豪君上海主任爲邱星海君據該公司幹事陳百男君告予該公司爲挽回利權計於清光緒二十一年在烟台地方創設釀酒公司親赴歐美採購葡萄之佳種運回烟台開闢山地萬畝爲種植場建廠屋置機器建地窖設玻璃廠造瓶聘請泰西著名專門酒師哇務男爵駐廠悉照西法督造經之營之閱時幾及三十年投資已達三百萬遞年造成之酒藏諸窖中累積二十餘年之久近始發行最著名者紅酒如品驪珠瑪瑙紅正甜紅紅玫瑰白酒如瓊瑤液大宛香益壽漿佐談經各種皆氣味芬芳醇厚常飲却病延年而品驪珠益壽漿一種尤爲婦科胎前產後之聖藥實不僅助身體之强健作滋養之妙品已也高月白蘭地爲該公司特出之產志在表揚國貨爭勝於人論其釀法葡萄酒百斤僅造得白蘭地十三四斤又須窖藏至十五年以上始可出沽與火酒混充味辣性烈者不同故皆能得中西人士之讚賞前在南洋勸業會獲獎超等文憑入歷赴各國賽會獲獎金牌甚夥我國政府特許註册准免釐三年並蒙大總統給匾嘉獎題贈瀛洲玉醴四字又經上海英國柯師大醫生化驗荷贈證書稱爲質美味醇滋補身體足增此酒聲價云云其規模之宏大如此將來營業蒸蒸日上可以預下是亦國貨前途之曙光也

◎鴻裕號期票糾葛之判結

鴻裕五金號前向法界振康祥定購點銅錫一百條當付定銀期票四紙共計六千八百兩而該號向某洋行轉買令夥友徐永春等二人持此期票前往出貨時詎被乘隙將票持赴與振康祥有往來之正和兆豐兩錢莊分別預支去洋三千元逃逸經鴻裕察悉以振康祥騙取貨款控由法公廨將正和兆豐兩莊所收之期票吊案察核之下以該莊等地點均在公共租界故判令原告鴻裕自投公共公廨訴請諭着正和兆豐將餘存之款止付詎正和等抗不遵諭復將振康祥所欠該兩莊之款亦從該期票銀內劃歸因此鴻裕特延代表達商律師以該兩莊不應違抗堂諭提起訴訟業奉公廨傳集雙方人證訊判被告正和兆豐兩錢莊交現銀六千八百兩聽候研訊再核在案前晨由王襄讞會同美丁副領事升座復訊即據原告代表達商律師上堂陳述案情並稱原告付交振康祥係十日期票銀而被告等竟肯將未到期之票貿然付款乃有三千元之鉅但既係甘於冒險應負賠償之責惟後來振康祥併登報聲明該項期票業已被竊則可遵照堂諭及錢業章程止付不應仍私自劃抵要求堂上將被告所繳之款給原告具領云云而被告正和等兩莊亦延律師到堂代辯訴稱按照錢業章程無論支單期票一經收兌之家蓋印除竊盜聲明止付外無第三種不付之理由蓋本案係振康祥夥監守自盜與被告無涉等語繼由鴻裕號代表官德成投案證明與振康祥定貨付票情形經中西官核供會商之下判曰本公堂查得票係被騙未能止付應將前發止付諭單吊銷繳案之銀除付過三千元應由被告扣回外餘銀給原告具領堂費兩造分認担任

◎青年會消息

土耳其聯協約國戰敗之後該處回教徒對於基督教徒殘害殺傷慘無人理亞米尼亞該博士身經慘狀有子四人已死其三昨已避難來申本埠青年會特請於本星期四五即二十四五號下午五時演講基督徒受逼迫之真相並該地最近戰情屆時任人往聽云每星期六青年會會員例有會餐之舉藉以聯絡交誼本星期六即二十六號則在童子部餐室舉行菊宴精備上等佳肴佐以陽澄湖大閘蟹並陳列名菊數十種宴畢復有美國特別奇異幻術宴費每客祇取小洋六角既快朵頤又新耳目想屆時與宴者必較往日爲多也

◎氣象台報告

十月二十三日續報本區晴南方雨或陰本海濱有北風中國氣壓表和平上升或速升斐利濱颶風在擾賴帶斯之南似取盤旋向

二十四日晨天氣甚晴溫度及氣壓表值均在標準值之上

預告本區天色陰沉恐將降雨沿海有强烈之北風

熱度報告最高六十九度一最低五十五度六去年同日最高七十度九最低六十五度三

▲誌謝　昨承書業公所贈八年份國民快覽一册特謝

蘇浙路債權人公函彙記

前上大總統願電諒吾全體債權人均已鑒悉慨自丙辰以來政府將蘇浙路款盡以市有折扣之紙幣開付如索現款率以國庫空虛籌款爲難爲推諉夫國貧庫匱當豈不知然吾債權人之困苦什百倍於政府七年以來四經爭戰士匪盜賊遍地皆是民生憔悴商業凋蔽流亡轉徙迄無甯歲加以橫征暴斂重重剝削久已居積俱盡十室九空剩此數百萬血汗之資大抵特爲養命之源續命之湯今倘斬而不與豈必欲盡置之死地而後已吾債權人之三種要求按諸法律固不爲過而政府之應承認此三種條件更無辯論之餘地茲將理由分述於左

一不免換紙幣斷不能作爲現洋　不免換紙幣之不能作爲現洋行使在部中豈不知之查財政部處分鳳陽關監督孫多祺侵占稅款案因孫繳還之款係不兌換紙幣拒却收受其主張有孫侵占稅款悉屬現洋紙幣價格僅值六折相差甚遠國家不能受此之損失等語夫國庫之收入不甘受折扣之損失豈吾債權人獨應受此損失當認股繳款時一律俱係現洋即股券上注明者亦爲現款與銀圓今以不兌換紙幣敷衍塞責己所弗欲强施於人事之不恕孰甚於此

一延期利息應令照補　履行債務利息計算至清償日爲止久爲法律所規定蘇路股款在袁氏當國時曾經延期數次然俱照貼利息此固先例即農商部令龍章造紙公司亦有該公司改歸商辦應繳本部官款所有官利應自陰歷一月起至繳股款日止計算之語則延期利息應令照補自不待言

一近四期所受折扣紙幣延期利息種種之損失應向追償　市有折扣之紙幣不能作爲現洋與延期利息應令照補之理由既如上述則近四期所受之損失應向追償實係毫無所游移僕爲浙路債權人姑以浙款言之用概其餘查以停止兌現之中交京鈔硬作現款開付始自第五期當時鈔價市值爲八六延期爲十一閱月是期應付者每千爲八十七元二角二分改付京鈔折合爲七十五元則七厘十一月之利息十二元二角二分之尾欠及尾欠至今之利息當然由政府担負若六期鈔值已跌至七折延長爲十四月七八兩期鈔值均在六折下而延長更至十五月此固不難推算而責有所歸者雖然此尚指收後即售者而言若遲延觀望與債未赴領者八六折已逐漸降至五折擱置二載開兌無期出售不捨其損失當加一倍此則難責之政府政府必不肯承認而實出於政府之賜也

且按之政府對於元年八厘公債之延期則加給息票三年內國公債則照章抽籤還本京漢鐵路之發款俱保現洋獨對於蘇浙路款重重剝削種種留難我蘇浙路債權人何負於政府而使政府漠然恝然棄置而不一顧耶嗚呼吾債權人處於水深火熱之地位困苦之狀斷非僕所能形容其萬一今幸賢明之大總統就任之初首以注重民生開發商業之命令昭示天下諒必有以處置此者使聽吾債權人之哀號赴訴充耳不聞則人民應得之權利尙斬削剝奪而不恤又何望開發利源之可言吾債權人惟有請求收回成日之命令毋庸虛言搪塞以從吾儕小民之觀聽而後向法庭訴追及作最後之對待也千慮一得急不擇言惟希我債權人一垂覽焉　鴻生楊起澄鞠躬

▲來函▼

時事新報館主筆先生偉鑒啓者昨閱貴報載有投函恐嚇新聞並指鄙人助大有之私販米糧及曾入某國籍等云云讀之不勝駭異蓋恐嚇詐借一節確有其事至謂代大有販米之事毫無影響至屬子虛鄙人非特不知該公司之字樣在鄙人眼廉中各處所經亦未曾一覩何能效力耶恐傳聞失實以訛傳訛之誤旣貴訪事知大有之名目必知該公司主人之地址請向該主人處詳加調察則事之虛實是可立决至於入籍某國必當在該國領事處註册報明略一查考即可瞭然明眼人當自知之無容鄙人之申辯也惟是有損鄙人名譽義實緘默爲特具函聲明素仰貴主筆先生主持公道敢請登入來函欄內而更正之爲感激之至敬請公安　萬豐荳麥行楊河清鞠躬啓

時評三

地位問題（知白）

主和之聲浪遍南北而援閩之軍隊仍續發即黨人圖江浙之消息亦時見於偵探報告

今乃有謂主和者係專爲一己之地位問題而然並非眞愛和平者

然反而言之即主戰者又何獨不然而黨人方面之紛紛思一試者亦何嘗不是想打出一塊新地盤以立自己之脚步耶

是故和也戰也搗亂也其目的乃均在個人之地位除此問題外其於黨義政策等名詞蓋不過假爲一時作文章打電報應用之具耳此其所以難於收拾也

兜安氏秘製保腎丸

圖中寓意

凡勤於營業以致心力俱勞者久之其內腎必弱由是背痛腰痠風濕痛小便諸疾逐漸發生矣此丸乃其良劑效驗夙著名聞全球不拘男婦凡病屬腎成宜服之

主治

背脊疼痛　四肢虛腫　臂骨筋痛　小便渣滓
腰穴酸楚　眼簾浮腫　小孩遺尿　小便頻數
骨節痠痛　經年頭痛　婦人白帶　夜多小便
酒風脚痛　膀胱發炎　月經不調　沙淋石淋
風濕癱瘓　水蠱腫脹　易於小產　小便帶血

各埠大藥房均有出售每瓶洋一元四角 打十四元

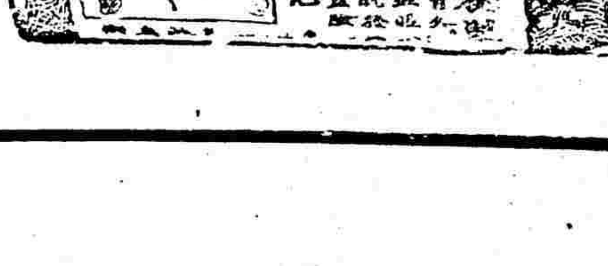

上海北京路十五號兜安氏西藥公司啓

報餘叢載

黑幕

●小黑幕（管城）

記者以應格案擱表往口江路某號鐘表店修理修竣後反僅能行一晝夜（原可行三晝夜）質之該店主人則支吾曰貴客來修理時兄弟未曾察及後乃知其發條已斷今已另易故僅能行一晝夜云余乃向之索還斷下之發條該主人乃轉顧其夥曰前日斷下之發條安在其夥則翻箱倒篋曰無矣請先生諒之況先生爭去亦無用云云後遇蔣雨巖君語余曰云斷去者僞也以行一晝夜者換得行三晝夜者豈非值得多乎余乃大悟因發其奸以告讀者

●上海黑幕　騙子之黑幕　短篇（道聽）

上海某古董鋪資本甚充某日有某甲持字畫數幅求售皆精品而價亦不昂店主乃一一購之閱日甲又持一古鼎來古色斑爛紅綠畢具鼎中有銘問其價以三千元對店主對於字畫磁器鑒別甚精吉金則眼力稍遜姑允留肆代售惟嫌價昂甲則謂有友某乙曾出三千元之價現方赴鄂約定半月即來取物因已逾期故另售耳店主亦姑妄聽之又數日忽有乘汽車者來肆衣服甚都自云李姓現任浙江某差囑店主取書畫觀之皆不當意忽於案下見某甲之鼎囑店主取視諦觀久之歎日此周秦法物也汝既有此奈何不與吾一觀得毋謂我不能出重價耶店主向之婉謝李問其價若千店主曰三千元李笑日汝勿戲我如此實物僅值此數耶趣告我以實吾將購焉店主曰此吾爲人代售之物彼實索價萬元李曰萬元亦不值僅值五千元耳店主乃與之磋磨卒以六千元定議李乃先付二百元言定五日後來取脫如期不至則此二百元作爲罰款如未及期而店主將此鼎貨於他人則爵四百元并立一議單爲憑次日忽有一外國人偕一華人某丙至丙謂店主曰聞汝處有一古鼎信乎店主曰然但已售矣丙曰已取去否店主曰未丙乃操西語語外國人復以華語謂店主曰盍取出一觀店主乃取而示之外國人反覆注視即囑某丙向店主問價店主謂李君已出六千元并以議單所載者告之外國人與丙互商良久丙乃語店主曰外國人願代汝出爵款罰款外另加五百元汝能以此售彼乎店主不可遞增至千元合計則七千四百元店主始首肯外國人先付洋四百約定明日下午二時錢物兩交并云住禮查飯店

乃外國人甫去而甲忽偕一友匆匆來入門即日吾頃得天津某軍長電今晚即須乘火車赴甯由津浦路赴津所存之鼎乞即還我言已并以電報示之店主曰汝之鼎已有購主明日即付價盍暫留一日甲驚曰汝已將鼎售去耶即指同來之友謂曰此即吾前日所言之某乙也今甫自湖北來吾與彼同來取物耳店主問甲曰汝友出價幾何友代答曰吾出三千元向彼購之汝云汝處須明日付價可見此鼎尙未被人持去乞取出與我可也店主因外國人所出之價共七千二百元除與甲三千元又罰款二百元外可淨得四千元若爲乙所得不但此四千元之利不能享有明日外國人來亦嘖有煩言且外國人已付四百元則此交易無中變理乃僞翳曰鼎已爲彼取去矣乙大驚頓足言曰奈何爲彼持去如能索還吾富於三千元外以

三百元爲酬店主謝曰是奚可者甲曰既不能取還速以價付我又謂乙曰汝爲此鼎自湖北奔波而來今既不能得之吾富爵百元爲汝旅費乙恨恨曰誰要汝百元吾所欲者鼎耳甲又竭力謝罪乙意少解甲乃向店主索款店主自念此鼎已有二人付有定洋萬無交易不成之理乃墊貲三千元付之甲立以百元與乙相將而去不料明日外國人竟不至至禮查飯店問之則並無其人大以爲異然猶以爲數日後李姓必來乃及期而音信亦沓店主以鼎與同業之人視之則爲此鼎係明代物紅綠皆僞造僅值數十元耳店主始知遇騙徒呼負負而已

文苑

●偶覩南行日記自題（閒園）

萬山迴合土肥饒千里蠻彊瘴未銷春淺已慙蟬響動
雪深難放馬蹄驕梧桐嫩柏連官渡壞石崩雲躡洞苗

雜俎

最好劉伶爲地主（耒陽令劉豫留連信宿）鳳雛亭上酒如潮
夕陽西下到零陵已過浮嵐一萬層破驛如聞湘上笛石橋已絡桂邊藤衣香合弔休文影（鄉人沈襄甫曾宰是邑）詩好知傳內翰鐙（知縣眉山蘇鳳岡以詩來迎）細字如麻滿殘冊山川靈氣儘依憑

●民國野乘　記帝制（二）（靜然）

項城柄政以來全國對之本不愜意及是遂絕望蔡公松坡密與梁任公在津謀所以撓之者時與其謀者爲戴公循若湯公覺頓及蹇季常徐佛蘇諸君當時即議以雲南爲根據而以入川爲要着惟舉義時期及行軍計畫後此以時勢變遷與此議多有出入謀既定蔡公諸君猶持重不露聲色蔡公時猶寓京項城以蔡公居京久又恂恂儒者不復措意然仍不能無慮乃密伺之以有搜索蔡宅之舉當時軍警謂係誤會此事項城與知與否固不可知而蔡公之計益決蔡公素孱弱多病至是遂稱病杜門謝客旋即赴津外傳小鳳仙與蔡公軼事多荒誕蔡公持躬嚴小鳳仙尤俗妓雖曾識面其

●歐戰史料　瑪倫戰役（一）

歐戰以來綿延五載其間死傷殘殺不可勝計然著名之大戰亦不過數役而瑪倫戰役則其中之尤著者也法之不亡繫於是人類之自由不滅亦繫於是非歐戰史中一最有研究價値之戰役乎考是役戰線之延長達二百五十基羅米突以上兩軍之兵數合計有三百餘萬人之多自一九一四年九月五日至九月十五日激戰至十日之久德軍兵力之損失約十五萬人有奇其來也如飄風其去也如驟雨而其最後勝利卒歸法軍所得法國首府巴黎賴以保全德皇之野心亦因而少戢其關係之巨夫豈法蘭西一國之幸運哉然法

自開戰以來累戰累敗德人長驅直入巴黎陷在旦夕乃何以一日士氣忽振轉敗爲勝其中必有主之者此吾人所亟欲研究者也蓋當時傳聞咸歸功於巴黎自動車隊襲擊之力該隊指揮官瑪諾里將軍一時人竟稱之爲法國之救主然吾人苟細察是役前後之情況則知此乃皮相之見殊未見當蓋是役德軍之敗退實爲法將計修夜襲所迫非僅自動車隊之力也計修今爲聯軍之統帥矣其人其才實非他人所能望其項背觀瑪倫一役即知之今請略述其戰狀

劇壇

●丹桂第一台之窘況（記者）

丹桂第一臺營業本不見佳近更每況愈下茲據知其內容者述其最近之狀況蓋已艱窘至於極點矣誌之亦足見滬上梨園之情勢也

一包銀之拖欠　該園後台各角色之包銀殆無不拖欠者自一二個月以三四個月不等若三麻子張鶴樓麒麟童羅小寶等是也今三麻子及張鶴樓已因此輟演麒麟童因有後台經理關係羅小寶因介紹人之面子尙未宣言求去而一般小零碎角色則迫不及拖欠始猶半個月一發近則更減發七天半之包銀蓋雖半月之包銀亦湊不齊全也

二開支之擠湊　包銀之拖欠既如上所述矣然有不可拖欠者則房屋租金電費等前台之開支是也苟於此而有拖欠者則必封條並至或電燈線立斷將不能開演矣於是不得不拚命將每日售入之款向各案目擠繳湊足以支持殘局

三邀角之希望　營業之大勢危急如此不得不設法邀角以求振作然既無多金以邀頭等名伶只好求其次者藉以少撑場面而已於是又托楊華庭入京邀黃潤卿然黃一人必難支此危局於是又邀樊春樓弟兄及高三魁自以爲似此文武生旦一齊登台當可有一番熱鬧生意矣

四新角之難來　邀角必須具定洋川貲多即不能少數則必不可免者然聞楊華庭曾來函索定洋至今並川資未能匯去故黃潤卿尙不能來且無動身之期而樊春樓亦尙在鎭江並有已被馮子和捷足先付定洋搶去之說雖不知確否要之第一台日來經濟恐慌籌付定洋亦甚爲難則無可疑也

如右所述其窘況可以概見轉瞬殘冬將屆誠不知其何以善其後竊恐危急至此雖黃樊諸人聯翩登台亦絕無力量以挽救之也

▲披露　今日畫以衆議院院長內務總長九字組合

寰球第三　常備藥　起死回生　仁丹

崇治

中暑傷寒　水土不服
腹痛吐瀉　猝中昏倒
頭痛目眩　酒醉船暈
積痞溜飲　精神鬱結
食積不消　時令疫疾

新發售　百寶藥盒

大洋五角包　藥量（十錢包之七倍）

無償添贈

仁丹愛用諸君各處藥房洋貨舖均經售請立刻購取携用爲荷

百寶藥盒特長

本藥盒係敝舖多年苦心不避艱難所精心……

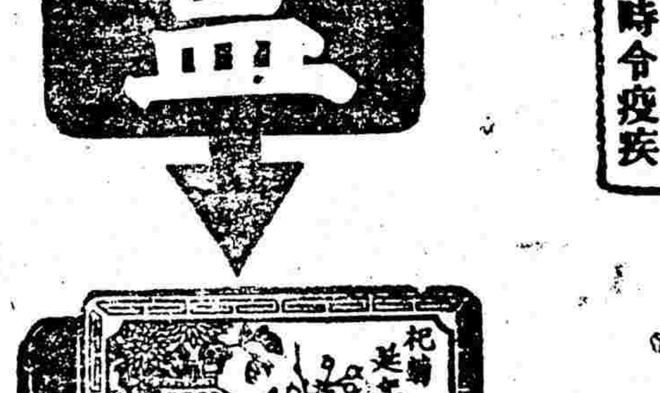

百寶藥盒外面實寫圖

百寶藥盒外面繪圖專選擇中國古來吉祥佳意之名畫一百種彫鏤精緻爽麗尤足娛目各界仁丹愛顧諸位日常必需之起藥盒也

百寶藥盒外面實寫圖

留心假冒

●貨眞價實●
百補大保丹
（林公）戒烟參餅
補身小保丹
（眞牌）強種百補丸
（老牌）辣克紅補丸
（靈驗）婦科種將湯
（固牙）金粘石牙粉
（立效）三陰瘧疾丸
（神效）小兒疳積糖
清香生髮油

總發行　上海棋盤街東麥家圈　嚴大生藥廠　大生藥房
●批發從廉●

●上海之黑幕

▲本報續徵答案隨到隨登並無期限

上海五方雜處魑魅魍魎畢入一隅名爲繁盛之首區……彌天大罪而破其奸發其覆者卒鮮無他以此種社會大都波譎雲詭深祕勿宣元惡大憝又工於自掩非個中人終莫得而窺測而破除之也本報本其救世之宏願發爲下列之問題特懸賞金廣徵答案世之君子倘

▲一探警之黑幕　如偵探巡警之類

▲一游民之黑幕　一流氓之屬三

▲一拆白黨之黑幕　有男黨員有女黨員

▲一洋奴之黑幕　西崽等

▲一烟界之黑幕

▲一巫醫之黑幕　交易滑頭種種

▲一匪徒之黑幕　九流三教盡屬於此

附投稿簡例

一文字　應徵者能原原本本揭破上列種種黑幕以確（數子目或二子目之黑幕爲成一子目中之一種黑幕）合格其道聽塗說不近情理者不錄